

ensemble

GRADIGNAN n° 278

DÉCEMBRE 2015 / JANVIER / FÉVRIER 2016

DOSSIER COP 21 Agir ici

ZOOM SUR



CŒUR(S)
DE VILLE
GRADIGNAN
Horizon 2025

ZAC
ZONE
D'AMÉNAGEMENT
CONCERTÉ

ÉVÉNEMENT page 6



GRADIGNAN FÊTE NOËL

ACTUS page 7



L'ORCHESTRE À L'ÉCOLE

CULTURE page 25



LE T4S EN FÊTE

RETROUVEZ
L'AGENDA page 14

ville de gradignan





Aquitania Vacations Services



- Entretien d'espaces verts
- Taille de haies, massifs, arbustes
- Nettoyage de terrasses, murets, balustres...

Intervention ponctuelle. Contrat d'entretien

33170 GRADIGNAN
8 all. de l'Eau Bourde
www.aquitania.fr



05 56 75 04 89
mobile : 06 32 99 97 82

Patrick LURAGHI

ENTREPRISE DE CARRELAGE DEPUIS 3 GENERATIONS !

Notre conseil et notre expérience au service de votre intérieur



Carrelage
Dallage
Faïence
Intérieur
Extérieur
Neuf et
Rénovation

05 56 89 23 24

VENTE VÉHICULES NEUFS ET OCCASION
ENTRETIEN - RÉPARATION
CARROSSERIE EXPRESS



TOUT LE SAVOIR-FAIRE CITROËN À GRADIGNAN

SAVANTAGE



MULTISERVICES AUTO

237, Cours du Général de Gaulle 33170 GRADIGNAN
05 56 89 09 03

VENTE VEHICULES
NEUFS & OCCASION



ENTRETIEN - RÉPARATION - CARROSSERIE

**CHANGEMENT
DE PROPRIÉTAIRE**

TOUT LE SAVOIR-FAIRE PEUGEOT À GRADIGNAN

MOTION & EMOTION



GRADIGNAN AUTOMOBILES SERVICES
21 Rue du Serpolet 33170 GRADIGNAN - 05.56.89.25.04

La Beauté

-10€ sur un achat au choix
Prestations ou Produits Cosmétiques
valable jusqu'au 29 février 2016

à partir de 24,90€ sur présentation de ce coupon

www.ashbat-beaute-laurengonne.com
CCIdI Laurengonne - 33170 GRADIGNAN - 05 56 75 29 28

GRADIGNAN



A votre service :

du Lundi au Vendredi de 9h00 à 12h00 et de 14h00 à 18h00
le Samedi de 9h00 à 13h00

Avenue de l'Europe - GRADIGNAN - **05 56 49 20 20**



Soins Infirmiers à domicile Services à la Personne

Selon vos besoins
Personnes Agées, Dépendantes, Handicapées
Gardes d'enfants

Association Domicile Santé

34a, cours du Général de Gaulle 33170 GRADIGNAN
Tél. 05 56 89 58 87 - Fax 05 56 89 88 94

Association d'Usagers à but non lucratif créée en 1985 - Agrément Qualité Préfecture et Conseil Général Gironde



**Ne pas fléchir, ne pas céder, ...
ne jamais désespérer !**

Tout a été dit, ou presque, sur l'indicible barbarie de ces monstres qui ont brisé les corps et les cœurs de nos concitoyens paisiblement attablés à la terrasse de cafés parisiens, ou partageant une passion musicale commune au Bataclan le 13 novembre 2015.

Tout a été dit, ou presque, sur l'indicible douleur de celles et ceux qui ont perdu un compagnon ou une compagne de vie, un fils ou une fille, un frère ou une sœur.

Nous avons tous dit que cette horreur jusqu'à la révolte nous atteignait au plus profond de nous-mêmes de la révolte à la compassion, de la colère aux larmes.

Il y a encore des choses à dire sur cette lame de fond qui traverse l'être humain et le corps social, tel un cri sourd et puissant : ne pas fléchir, ne pas céder, ne rien lâcher face à la barbarie.

Il nous faudra pourtant être courageux et accepter de déchirantes révisions, faire face à la succession des petites et grandes complaisances, aux démissions et capitulations successives, au recul des valeurs, des règles communes, à l'abaissement des barrières morales et sociales comme à la force de la loi.

Le drapeau national réapparaît timidement, encore tout étonné d'avoir été si souvent moqué ou vilipendé. L'hymne national trébuche sur les mots et les refrains si longtemps oubliés. L'appel au socle fondateur de la démocratie fait de tolérance, d'ouverture et de bienveillance, de respect de toutes les convictions personnelles mais aussi d'intransigeance face à toutes les violences, surprend les sceptiques, les blasés et les cyniques.

La (re)découverte des principes éducatifs élémentaires, de transmission de l'expérience, de respect de la sagesse, de responsabilité individuelle, de réciprocité dans la solidarité, illumine soudain par ses évidences les plus obscurs et les plus endurcis. Il faudra en effet du courage pour appeler les choses par leur nom, pour élever les exigences et ne plus se complaire dans les apparences, pour sortir de la langue de bois et de toutes ces suffisances qui masquent l'impuissance.

A ce prix-là l'éphémère convulsion deviendra une salutaire ambition. Il nous sera alors permis de dire : ne jamais désespérer !

Tout autre propos local paraît inutile, et pourtant construire la ville de demain doit participer de cette volonté de rapprochement des consciences et des destins de vie. Partageant un même espace de vie en nous respectant, partageant une planète dont le sort est plus que jamais entre nos mains après la COP 21, nous serons ensemble les remparts de l'humanité.

Maire de Gradignan,
Vice-Président de Bordeaux Métropole

Le Magazine d'information de la Ville de Gradignan
N° ISSN : 1161-2347
Directeur de Publication : Michel Labardin
Directrice de communication : Magali Bignon
Réalisation de la maquette : Gaëlle Couécou et Chloé Bagalciague
Rédaction : Audrey Dugleux et Magali Bignon
Ont collaboré à ce numéro : Beryl Triat et Cathie Pécastaings
Photos : Ville de Gradignan (sauf mention contraire)

tél. : 05 56 75 65 25
communication@ville-gradignan.fr
www.ville-gradignan.fr
Photogravure et impression : BLF Impression
Tirage : 15 500 exemplaires
Imprimé sur papier Condat Silk PEFC avec des encres végétales, par un imprimeur labellisé "Imprim'Vert".
Distribution du 14 au 18 décembre 2015



© DR

EN COUVERTURE :
COP 21 : Agir ici

Sommaire

GRADIGNAN EN IMAGES 4/5

ÉVÈNEMENT 6

Gradignan fête Noël

ACTUS 7 à 11

Zoom sur la ZAC

TRIBUNES 12

AGENDA 13 à 15

BLOC NOTE 16

DOSSIER 17 à 21

COP 21 : Agir ici

ÉCO 22

Une(re)start-op prometteuse

Le Café des voisins

SPORT 23

Le RCG ouvert vers l'extérieur

Tout en douceur

ACTUS 24

ARCHIpage

Lire en Poche : Lactu des auteurs

CULTURE 25

Le Théâtre des Quatre Saisons en fête

Des trésors à la Ludothèque

PATRIMOINE 26

Le tramway à Gradignan dès 1901



© Lionel Lizet



© Lionel Lizet

LA MÉDIATHÈQUE JEAN VAUTRIN

En hommage à cet homme, Gradignanais depuis de nombreuses années, fidèle soutien du salon Lire en Poche, la Ville de Gradignan a baptisé « la Médiathèque Jean Vautrin » en présence notamment de son épouse Anne Doat-Herman et de M. le Maire. En novembre, la Médiathèque Jean Vautrin a dédié tout naturellement la 10^e édition du Mois du film documentaire à l'œuvre de cet écrivain, scénariste, réalisateur, dessinateur, photographe... Jean Vautrin, de son vrai nom Jean Herman.



"GRADIGNAN 1914 - 2014"

Besoin d'une idée de cadeau de dernière minute ? Laissez-vous conter l'histoire de la commune, ses anecdotes... par Michel Bélanger aux éditions de l'Entre-deux-Mers. En dédicace samedi 19 décembre à la librairie de Gradignan (L'espace Livre) de 14h30 à 17h30.



Michel Bélanger en signature lors du salon Lire en Poche aux côtés de Pierre Bazeilhac de l'association des Amis des Graves, partie prenante de cette aventure éditoriale



© Lionel Lizet



© Lionel Lizet

LIRE EN POCHE

Cette année encore, le salon des livres de poche a été un grand succès. Près de 24000 visiteurs et plus d'une centaine d'auteurs, français ou étrangers, étaient au rendez-vous. Les plus petits, aussi, ont pu rencontrer leurs héros : entre autres l'Âne Trotro.



BIB INVADERS : MUSIQUE !

Guitar Hero, jeux de création musicale sur tablettes... Cette année, la musique était à l'honneur. Plus de 2000 personnes sont venues retrouver leurs anciennes consoles de jeux vidéos ou tester les nouvelles, lors de ce rendez-vous annuel organisé par la Médiathèque Jean Vautrin.



DÉJEUNER DES SENIORS

En 2015, le traditionnel déjeuner des seniors a changé de formule : un nouveau DJ, de multiples spectacles entre les mets et toujours, le bal jusqu'au bout de l'après-midi. 600 Gradignais ont participé à la fête le 25 novembre dernier.



BIG ROCK

Plus d'une centaine d'adolescents se sont retrouvés autour de trois groupes locaux : Sunday Wankers, The Keeniz et White Beer, pour cette soirée Big Rock, organisée par l'EPAJG. Soirées, sorties, activités sportives ou en lien avec les cultures urbaines... l'EPAJG propose tout au long de l'année un programme riche à destination des jeunes.



MULTICOLORE

Le 18 novembre, petits et grands ont couru pour financer un chien médiateur à Mathieu, polyhandicapé. L'association Une patte pour un sourire a conclu cette journée par un moment festif haut en couleurs.



ÉVÉNEMENT

GRADIGNAN FÊTE NOËL



TOUTE LA MAGIE DE NOËL

Des embruns de cannelle et de chocolat, des lanternes enchantées, des lutins farceurs... et bien sûr l'incontournable calèche du Père Noël, cette année encore, la Ville et l'Association des Commerçants de Gradignan s'associent afin de réunir les ingrédients d'un Noël féérique. Au programme de très nombreuses surprises, toujours gratuites, du samedi 19 au jeudi 24 décembre.

Pour partager cet esprit de Noël, des animations sont organisées, l'occasion de se retrouver en famille, de profiter des commerçants de proximité et pour les retardataires, de compléter vos emplettes !

DES RENDEZ-VOUS TRADITIONNELS...

Gradignan s'animera au rythme des allers et venues de la calèche du Père Noël. Ce dernier sera accompagné de ses lutins, toujours de bonne humeur et un brin plaisantin ! Au chalet, collations et tickets pour un tour de manège et/ou de calèche seront offerts.

Et, en cadeau, pour se régaler : barbes à papa, pop corn, marrons et chocolats chauds.

DANS LES RUES...

La célèbre Balade féérique des lanternes partira de l'Ermitage, le dimanche 20 décembre à 17h30. Et tout au long du chemin, de nombreuses surprises sont attendues. Pour se réchauffer, participez au Flash Mouffles le samedi 19 décembre à 16h45 en centre-ville. Enfilez vos mouffles et retrouvez la chorégraphie sur le site www.commercesgradignan.com ou sur les pages Facebook : Ma Ville En Vie et Ville de Gradignan. La magie de Noël continuera autour d'un spectacle de feu mercredi 23 décembre à 18h, de chorales, de danses et musiques pour les enfants...

ET DANS LES BOUTIQUES

Les commerçants ont également concocté un joli programme d'ateliers gratuits pour les petits et les grands, dans leur boutique : lectures de contes de Noël, jeu de découverte des Arômes et Délices de Noël, maquillage pour enfants, pose de vernis, tressage, dégustation de vins, foie gras et canelés, ateliers culinaires, jeux-concours...



Retrouvez LE PROGRAMME COMPLET avec les dates et horaires de chaque animation dans le livret « Gradignan fête Noël » distribué avec ce magazine ou sur le site www.commercesgradignan.com.



ÉCOLE MUNICIPALE DE MUSIQUE

L'ORCHESTRE A L'ÉCOLE

Pendant 3 ans, une classe de l'école Le Pin Franc de Gradignan va se transformer en orchestre. Le but ? Favoriser une éducation artistique à travers un instrument dès le plus jeune âge, en partenariat avec l'Éducation nationale et l'association l'Orchestre à l'école.

16 élèves de 7 à 8 ans, dont deux jeunes de l'Institut National de Jeunes Sourds (INJS), actuellement en CE2, ont reçu un instrument de musique prêté pendant 3 ans et suivront un enseignement personnalisé. L'orchestre, réuni autour de la musique ancienne, sera composé : de flûtes à bec, de violons, de violoncelles, de claviers et de percussions.

Dynamique de quartier

Le dispositif favorise un travail autour de la sociabilité, de l'écoute et du respect des autres. C'est le principe de l'orchestre. Pour rappel : Le Pin Franc est la plus petite école élémentaire de Gradignan avec 104 élèves et intègre un secteur accompagné au titre de la Politique de la Ville.

Sourds et entendants

L'école a également été choisie pour son action d'intégration des jeunes de l'INJS. La classe sélectionnée est composée notamment de

deux élèves sourds. Pour cela, les enseignants de l'École Municipale de Musique ont suivi une première formation du langage des signes. Ils seront accompagnés tout au long du dispositif par des éducateurs spécialisés.

Une pédagogie innovante

La démarche permet d'apprendre à jouer par un jeu d'écoute ou de vibrations, et petit à petit, d'amener à la lecture musicale. En effet, les élèves qui, pour la majorité d'entre eux, n'ont jamais fait de musique joueront immédiatement en orchestre. Ce n'est pas une heure d'éducation musicale qui leur sera dispensée chaque semaine par le professeur enseignant mais deux heures hebdomadaires associant enseignant et professeurs de l'École Municipale de Musique.

→ Infos / Contact : École Municipale de Musique
Château de Mandavit - Allée de Pfungstadt
05 56 75 21 74
ecoledemusique@ville-gradignan.fr

« L'orchestre à l'école complète les projets municipaux de diffusion et d'apprentissage de la musique vers des publics larges. Nous y sommes attachés. »

Sana Sukkarie, adjointe au Maire, déléguée aux affaires culturelles

« Ce dispositif est l'occasion de faire sortir hors-les-murs l'École de Musique et de mobiliser les équipes autour d'un projet original de bien des façons : l'intégration de jeunes de l'INJS, le choix de l'école Le Pin Franc - située au cœur du quartier Barthez, et celui de l'esthétique : la musique ancienne. »

Frédéric Fauré, directeur de l'École Municipale de Musique

SENIORS

DES SÉQUOIAS EMBELLIS

Depuis le début de l'année, l'Établissement d'Hébergement pour Personnes Âgées (E.H.P.A.), les Séquoias, améliore ses conditions d'accueil pour le confort de ses résidents. Retour sur cet équipement municipal au service des seniors.

Dans cet établissement qui accueille en priorité les retraité(e)s gradignanais(es), de nombreux aménagements ont été réalisés pour rendre les espaces plus conviviaux et fonctionnels.

Moderniser

Certains espaces communs ont été entièrement refaits : le foyer-restaurant, le salon, le coin TV et la rampe d'accès au jardin. En parallèle, des travaux d'entretien ont été réalisés : passage au chauffage au gaz, peintures, ascenseurs. Enfin, des aménagements ont été ou vont être opérés dans les logements : la réfection de 5 cuisines en 2014/2015 et l'installation de salles de bain avec douche individuelle en 2015/2016.

Animer

Outre les différents services proposés -multimédia, coiffure, pédicure, esthéticienne- la vie quotidienne de l'établissement est rythmée par de nombreuses animations gratuites : gym douce, yoga, activités créatives, sorties (expositions, spectacles, restaurants, etc.)... La petite dernière : la formation Skype, pour communiquer avec ses enfants et petits-enfants, fait déjà des adeptes !

→ Infos / Contact : E.H.P.A. « Les Séquoias »
13 avenue Charles et Émile Lestage
05 56 89 15 03
seniors@ville-gradignan.fr



→ 39 chambres de 18 m²
→ 6 studios de 28 m² (avec une cuisine)
→ 6 appartements de 36 m² (avec une cuisine et un salon)
→ Budget des travaux réalisés = 160 000 €



LA ZAC : ZONE D'AMÉNAGEMENT CONCERTÉ

UN PROJET ÉQUILIBRÉ DANS LA VILLE-PARC

Plus de 750 personnes ont assisté au 2^e Forum Coeur(s) de Ville, le 1^{er} décembre dernier au Solarium. Cette deuxième étape a permis de préciser les projets d'aménagement dans les trois secteurs concernés par cette future ZAC : l'Ermitage/la Clairière, Laurenzane et la Cité Jardin. Les lignes directrices de cette ZAC avaient été présentées lors de la première concertation, le 4 juin dernier (voir ENSEMBLE n°276*)



« Notre ville doit évoluer sans perdre son caractère préservé et la qualité de vie auxquels nous sommes tant attachés. Nous devons être les garants de cette fidélité à l'histoire de Gradignan mais aussi suffisamment visionnaires pour qu'elle reste attractive aujourd'hui et pour les générations futures. »

Michel Labardin
Maire de Gradignan

UN CŒUR DE VILLE AÉRÉ, VIVANT, HABITÉ, FACILE D'ACCÈS

Une ville en relation avec la nature

Le projet s'appuie sur les parcs qui seront totalement préservés et même davantage ouverts sur la ville. Des promenades seront créées pour permettre des liaisons vertes entre les quartiers et le centre-ville, ainsi que des accès vers le futur tramway et l'Université.

De nouveaux logements

Le projet intègre plusieurs programmes d'habitat. Il proposera des maisons de ville et de petites résidences, en accession à la propriété -libre ou sociale- et du logement locatif. Un cahier des charges précis indiquera aux promoteurs une exigence en matière de confort, de clarté, d'accès extérieurs (terrasses ou jardins) et le recours à des matériaux de qualité. Le projet entend garantir l'intimité du voisinage et maintenir une harmonie dans le centre-ville. Une règle immuable à Gradignan imposera que les toits ne dépassent pas la cime des grands arbres.

Un commerce pérennisé et dynamisé. Les nouveaux espaces commerciaux proposés

en pied de résidence devront participer à la diversification de l'offre, sans déséquilibrer l'existant.

Des équipements publics neufs

Certains équipements publics seront reconstruits et maintenus en centre-ville. L'école du centre, le gymnase Pierre Toupiac et l'EPAJG Bourg offriront ainsi des infrastructures plus adaptées aux usages, fonctionnelles et économes en énergie.

Une offre de loisirs renforcée à travers l'ouverture d'un cinéma notamment, porte ouverte à une animation du centre au-delà de 19h.

Des déplacements facilités, avec des voies piétonnes sécurisées, des pistes cyclables renforcées, du stationnement conforté, dans son nombre et sa gratuité.

Une connexion plus simple avec la Métropole, grâce au tramway

* également en téléchargement sur le site internet ville-gradignan.fr

■ PROJET DE PÉRIMÈTRE DE LA ZAC

31 hectares dont 6 hectares d'espaces verts créés.

La Cité Jardin - le Repos Maternel - l'ancienne maison de retraite la Clairière - les groupes scolaires - la salle de sport Toupiac - la Résidence Les Séquoias - les bords du Parc de l'Ermitage - la place Roumégoux - la place des Augustins - le parc de Laurenzane - la CPAM - La Poste

POURQUOI UNE ZAC ?

La ZAC est un outil qui permet à une ville d'assurer un projet urbain et paysager d'ensemble, cohérent, de maîtriser le rythme de la création de logements, d'anticiper les déplacements, de financer des équipements collectifs, de maîtriser les coûts d'aménagement et d'assurer une démarche concertée.

Bordeaux Métropole assure le portage financier et opérationnel de la ZAC du centre-ville de Gradignan. La Ville de Gradignan est décisionnaire sur les aspects esthétiques, fonctionnels, pratiques... (choix des matériaux, circulation, stationnement, ...). La Fab, société publique d'aménagement de Bordeaux Métropole, dont chaque ville est actionnaire, assure quant à elle la mission de mise en œuvre du projet.

CLÔTURE DE LA CONCERTATION : JANVIER 2016
DÉBUT DES TRAVAUX DE CONSTRUCTION : 2018/2019
→ Infos : Service urbanisme
Hôtel de Ville - Allée Gaston Rodrigues
urbanisme@ville-gradignan.fr | Tél : 05 56 75 65 27



Vue générale avec les nouveaux programmes d'habitat et d'équipements (en bleu).

LE PROJET DE ZAC S'EXPOSE
À compter du 3 décembre
2015 à l'Hôtel de Ville

Secteur de Laurenzane
entre le Parc de Laurenzane (Mairie)
et le Cours du Général de Gaulle,
du centre commercial Laurenzane à
la Sécurité Sociale

- Restructuration du centre commercial de Laurenzane, avec la création de nouveaux logements en résidence [1]
- Renforcement de l'offre commerciale en pied des nouvelles résidences du centre commercial de Laurenzane jusqu'à la Poste, en incluant le terrain de l'ancienne CPAM appartenant à la Ville
- Traitement paysager de l'axe du futur tramway, le long de l'allée Gaston Rodrigues
- Valorisation des allées historiques du château de Laurenzane vers le centre, avec une ouverture vélos et piétons
- Création de nouveaux stationnements à l'angle de l'allée des pins et de la route de Léognan

Secteur de l'Ermitage la Clairière

Entre la place Roumégoux et le Parc de l'Ermitage

Un programme de logements au sud et au nord de la rue Emile Lestage est envisagé pour dynamiser le centre-ville et réintroduire de l'habitat dans ce secteur (de la résidence à la maison de ville individuelle). Un programme de résidences est également prévu dans le secteur actuel du gymnase Pierre Toupiac, qui sera relocalisé à l'entrée de la Cité Jardin. Le groupe scolaire Saint Exupéry traversera la rue Emile Lestage. Il est prévu à l'emplacement de l'ancienne maison de retraite la Clairière [2]. Cette restructuration est

envisagée avec des effectifs moins importants, compensées par la relocalisation d'une nouvelle école dans le sud de la commune (limitant aussi les déplacements convergeants vers le centre). La reconstruction de l'EPAJG Bourg est programmée, mutualisée avec la création d'un cinéma à proximité [3]. L'offre commerciale sera renforcée en pied des nouvelles résidences, à proximité de la place Roumégoux. Une mise en lien du parc de l'Ermitage avec le nouveau parc de la Clairière facilitera la mise en réseau des quartiers par des voies vertes.

Secteur de la Cité Jardin

Situé entre le cours du Général de Gaulle et la route de Canéjan, de l'entrée historique du Repos Maternel à la rue de Lahouneau

La Cité Jardin sera davantage rattachée au centre-ville et aux autres quartiers tout en lui conservant son intimité.

- Implantation d'une nouvelle salle de sports en remplacement de la salle Pierre Toupiac [4]
- Création d'un parc à vocation sportive et d'un city parc
- Création de jardins familiaux partagés pour valoriser les espaces paysagers et créer du lien.
- Création d'habitat principalement individuel, sauf le long du cours du Général de Gaulle.
- Création du « Parc de la Clairière » qui reliera le centre-ville au domaine universitaire
- Réouverture de l'allée des Tilleuls, de l'entrée historique du château Lafon-Chimène (Le Repos Maternel), au cours du Général de Gaulle

-  Hôtel de Ville
Parc de Laurenzane
-  Eglise Saint-Pierre
Place Roumégoux



Secteur de Laurenzane



Secteur de l'Ermitage, la Clairière



Secteur de la Cité Jardin

■ **LANGSE SE MOBILISE POUR ELA**



Du CE2 au CM2, 110 enfants de l'école élémentaire Lange ont récolté des fonds pour ELA, l'association européenne contre les leucodystrophies.

Grâce notamment à la course sponsorisée par leurs proches, environ 3400 € ont été recueillis. Les plus endurants ont parcouru 6 à 7 km. Bravo pour ce bel élan du cœur !

■ **INSCRIPTIONS SCOLAIRES**

Les inscriptions des enfants rentrant en section maternelle (PS) ou en cours préparatoire (CP) auront lieu :

- du 01/02 au 12/02 : secteurs du Bourg (Saint Exupéry, l'Ermitage et La Clairière) et de Malartic
- du 29/02 au 11/03 : secteurs du Pin Franc et Saint-Géry (Saint-Géry, Les Tourelles et Martinon)
- du 28/03 au 8/04 : secteur de Lange.

Pour procéder à l'inscription de l'enfant à l'école et au centre de loisirs Le Clos du Vivier, la démarche peut être réalisée par voie dématérialisée à l'adresse mail suivante : scolaire@ville-gradignan.fr (l'ensemble des pièces est disponible sur <http://bit.ly/1Mc4klh>) ou en se rendant au service scolaire muni des pièces à fournir.

Infos : 05 56 75 65 21

■ **PARTENARIAT AVEC L'UNIVERSITÉ**

Dans le cadre de son partenariat avec l'université, la Ville vient de parrainer une promotion de l'IUT Hygiène et sécurité, situé à Gradignan. À travers des études de cas, la commune accompagnera les jeunes pendant 2 ans sur la voie de la professionnalisation.

■ **ARNAQUES**

Soyez vigilants ! Plusieurs arnaques auprès de seniors ont été portées à notre connaissance. Quelques règles de base : évitez de faire entrer un inconnu chez vous et ne lui remettez pas de l'argent au premier contact. En cas de doute, appelez la police (17).



De gauche à droite : Michaël Thiebaut, Catherine Zeddiam, Erika Fortin, Farah Bensalem

RECENSEMENT DE LA POPULATION 2016

Du 21 janvier au 27 février 2016, des agents recenseurs habilités par la Mairie se présenteront, auprès des 1020 logements concernés. Annoncés par courrier officiel et munis de leur carte, ils sont tenus au secret professionnel. Cet acte civique est obligatoire, anonyme et confidentiel. Il peut désormais se faire également par internet. Le recensement dénombre la population française et a une influence directe sur la participation de l'État au budget communal et sur les politiques d'implantation des équipements publics.

➔ Plus d'infos : 05 56 75 65 10 | www.ville-gradignan.fr

GRADIGNAN - PFUNGSTADT

JUMELAGE

En 2016, les deux villes française et allemande souffleront les 20 ans de leur jumelage. Pour fêter cet anniversaire, une délégation gradignanaise sera accueillie à Pfungstadt du jeudi 14 au mardi 19 avril. Visite de la ville, descente du Rhin en bateau, concert... Inscrivez-vous à ce voyage, que vous soyez germaniste ou non !

Adhésion : 30 € / 20 € pour les 18 - 25 ans
Prix du voyage : entre 500 € et 600 €

➔ Infos / Contact : Comité de jumelage
06 17 19 34 27
yves.delperugia@sfr.fr

SPECTACLE SON ET LUMIÈRE

RECHERCHE DE BÉNÉVOLES

Envie de participer à un spectacle théâtral de son et lumière ? De plonger dans un univers médiéval fantaisie ? Le PLG organise un spectacle « Les gardiens du Portail », produit par la compagnie Paradoxe et écrit par Ludovic Bourdon, les 7, 8 et 9 juillet 2016 au Solarium. Le spectacle nécessite une centaine de bénévoles sur scène et en coulisses. Les répétitions viennent de commencer mais il est encore temps de rejoindre la troupe à raison d'un dimanche par mois et du 5 au 10 juillet.

➔ Infos / Contact : Cie Paradoxe
07 62 58 71 27
bourdonludovic.paradoxe@gmail.com

INFODROITS

Information et orientation juridique gratuite. Ces permanences, assurées par les juristes de l'association Infodroits, permettent aux personnes confrontées à une difficulté face aux diverses réglementations : de mieux appréhender leur situation juridique, d'être aidées dans l'accomplissement de formalités et d'être orientées vers le professionnel du droit compétent (magistrat, avocat, notaire, huissier...)

➔ Uniquement sur rendez-vous : en Mairie, un mardi sur deux de 9h à 12h.
Infos : 05 56 75 65 00
À l'espace Barthez un jeudi sur deux de 9h à 12h



© Atelier Corajoud



TRAVAUX

CŒUR(S) DE VILLE SE PRÉPARE

Depuis plusieurs années, Gradignan réfléchit à la mue de son centre urbain.

De rencontres informelles en réunions de concertation légale, le projet de rénovation des espaces publics du centre-ville a pris forme (cf. Ensemble n°276). Aujourd'hui le chantier entre en phase opérationnelle : dès janvier 2016, débute la préparation des différentes phases. Très vite, les premières interventions vont concerner la réfection des réseaux, notamment d'assainissement et d'évacuation des eaux pluviales, enterrés voici plus de quarante ans. Le chantier se concentrera ensuite, par tranches successives, sur les travaux de restructuration et d'embellissement proprement dits.

La première phase de travaux concernera la partie de l'avenue Charles et Émile Lestage située le long de la Place Roumégoux. Les accès en provenance du Cours du Général de Gaulle seront maintenus sur une seule file, en continuité de l'avenue Charles et Émile Lestage et sur une autre file, conservée vers l'église. Quelques places de stationnement, le long de la rue, seront neutralisées temporairement mais compensées par la création de places éphémères dans le périmètre proche.

L'accès de l'avenue Charles et Émile Lestage -par le Nord- vers le centre-ville reste inchangé. Seule une période de 3 semaines impliquera sa fermeture.

Une fois les travaux terminés dans ce secteur, une autre phase débutera courant avril/mai sur une petite partie de la route de Léognan, entre le Cours du Général de Gaulle et la rue des Saules, incluant le parvis de la Poste et le parking adjacent.



INFOS – SUIVI DE TRAVAUX

Afin d'accompagner au mieux les travaux, des outils d'information seront mis en place dès début janvier :

- un espace « Maison du Projet » au centre-ville (au Point Info Tourisme) où l'on pourra consulter tout document sur les travaux, y compris les plannings en temps réel
- un site internet dédié
- une lettre d'information périodique sur les travaux en cours
- un référent « commerce » répondra aux questions spécifiques et identifiera les éventuelles difficultés afin de trouver des solutions ponctuelles favorisant la fréquentation des commerces.
- des supports de communication, type flyers, préciseront les offres de stationnement créées le temps du chantier, en compensation de places neutralisées par les travaux.

HABITAT

NOUVEAU PROGRAMME

En face de la salle du Solarium, rue de Pichey, de nouveaux logements vont voir le jour sur une partie du domaine des Coqs Rouges. Le groupe Édouard Denis a racheté le terrain et se charge de la construction.

Au début de l'été, les riverains ont été invités à prendre connaissance du projet. Aujourd'hui les travaux ont commencé. 60 logements seront livrés au 2^e semestre 2017, répartis de la manière suivante : 36 maisons en logement locatif social et 24 appartements en accession libre. Une deuxième phase de 60 logements est encore à l'étude.

TRAVAUX

PLANTATIONS À SAINT-GÉRY

Le parking de l'école de Saint-Géry a été restructuré pour être plus fonctionnel. À la Toussaint, 16 arbres ont été plantés. 300 arbustes et plantes vivaces complètent cet îlot de fraîcheur. Le choix des espèces donne un ensemble coloré et permet une gestion de l'eau maîtrisée.

TRAVAUX

AMÉNAGEMENT ROUTE DE CANÉJAN

Début 2016, la route de Canéjan va être refaite pour plus de sécurité. Les travaux se situent aux abords de la résidence du Haut-Vigneau, entre l'avenue de la Poterie et la rue Loustalot. La future réduction de la chaussée amènera les conducteurs à ralentir. De plus, un trottoir partagé va être créé pour les piétons et cyclistes en continuité des aménagements achevés. Ces travaux très attendus sont rendus possibles par l'achat des terrains par Bordeaux Métropole.

■ RUE DU PONTET

La rue du Pontet était identifiée comme un axe « sur-utilisé ». Cette rue de quartier n'était en effet pas aménagée pour une telle quantité de véhicules. Aussi, fin 2015, à la demande des riverains et dans un premier temps, un îlot de séparation a été réalisé sur le cours Général de Gaulle, interdisant de tourner à gauche afin d'apaiser la rue.

■ RUE DE CANTELOUP

À l'intersection avec la rue de Calisor, sera créé début 2016 un plateau surélevé afin de limiter la vitesse et de compléter les aménagements de sécurité entre le rond-point de Cayac et la route de Léognan.

■ ALLÉE DE MÉGEVIE

Cette voie de desserte de la zone commerciale de Bersol et d'accès à la déchetterie nécessite des aménagements pour la mise en sécurité des piétons. Aussi, début 2016, sera créé un trottoir entre l'Unedic et l'avenue de la Grande Lande, de part et d'autre. Plusieurs passages piétons seront également réalisés afin de permettre un accès aux commerces.

© M2L Morand Legrix Lorge Architectes



► ÉLUS DE LA MAJORITÉ

DES PROMESSES QUI ENGAGENT !

Voici un peu plus de 18 mois, les électeurs gradignanais nous renouvelaient massivement leur confiance, sur la base d'un programme de campagne qui invitait à vivre et aimer notre ville avec intensité.

S'il est des communes où le programme électoral n'est pertinent que le temps de l'élection, il n'en est rien à Gradignan, où il constitue un véritable contrat d'engagement entre les habitants et leurs élus, une base du projet de ville pour plusieurs années.

Aujourd'hui, le rideau s'ouvre sur la première réalisation d'envergure, maintes fois portée à la concertation de la population depuis les « ateliers du centre-ville », fondateurs de la démarche il y a déjà six ans. Six ans de gestation, de réflexion, qui nous conduisent aujourd'hui à la phase opérationnelle de la rénovation des espaces publics centraux : trottoirs, voiries, stationnement, éclairage public, enfouissement des réseaux, place de la Poste, Place Roumégoux, Place des Augustins... Le centre-ville va se renouveler sur lui-même et opérer une mue esthétique et fonctionnelle indispensable pour renforcer son caractère convivial, commerçant et pacifié.

A partir du mois de janvier et pendant plusieurs mois, des travaux vont rythmer le quotidien.

Un zonage précis a été mis en place pour minimiser la gêne pour les commerces et les clients. Les travaux vont être menés par « petites poches », de façon tournante, sans jamais couper la circulation et en compensant toute perte temporaire de capacité de stationnement par la création de places provisoires.

Une Maison du projet, installée au 1 de la place Roumégoux, (au Point Information Tourisme) informera les utilisateurs sur les différentes phases et leur degré d'avancement.

Dès le mois d'octobre 2016, les premiers espaces seront terminés et livrés, donnant par extrapolation une bonne idée du futur centre, terminé courant 2018.

D'ici là, une Zone d'Aménagement Concerté prendra le relais tout en étant beaucoup moins gênante pour le quotidien car ne touchant ni voirie, ni stationnement, ni circulation. La « ZAC centre-ville » concernera principalement la construction de nouveaux logements, de cellules commerciales et de services publics sur des terrains maîtrisés par la puissance publique (derrière l'église et sur le domaine de la Clairière, le long de la route de Léognan jusqu'à l'emplacement de la Sécurité Sociale).

Forte de ces deux piliers, Gradignan aura renforcé les traditionnels atouts qui font de la ville une centralité attractive dans la concurrence que lui imposent les polarités alentours (Pessac, Villenave, Léognan...) : un commerce varié de qualité, des espaces publics accueillants, un stationnement de proximité, en nombre et gratuit.

Ne manquera plus que la venue d'un transport en commun moderne et efficace, à la mesure de ce nouveau centre-ville, pour compléter cette vision de « Gradignan 2025 », dont la déclinaison dans le document programme des élections municipales de 2014 débute concrètement... aujourd'hui !

Le Maire et la Majorité Municipale

► "GRADIGNAN NOTRE VISION"

En ces circonstances tragiques, nos pensées et notre compassion vont aux victimes des attentats et à leurs proches.

Politique de la Ville " Une rapide co-construction".

La co-construction du contrat de ville qui doit améliorer les conditions de vie des habitants de Barthez, s'est déroulée entre le 29 juin et le 28 septembre 2015!

Rapport métropolitain "une augmentation des tarifs des transports"

En CM du 22 octobre 2015 nous apprenons que les prix des transports en commun de la métropole vont augmenter de 3 % par an jusqu'en 2020, soit de 19,4 % sur la mandature!

Espace Canopée "un rapport d'activité attendu"

À la création de cet espace entrepreneurial, nous avons émis des réserves sur la qualité du projet, sur ses objectifs et sur son financement. La métropole ne versera pas la subvention "envisagée". La participation de la commune passe de 31% (29280€) à 47% (44770€) du total du montant du projet (93550€)!

Respect de la loi du 11 février 2015 "accessibilité des bâtiments par les personnes handicapées"

Le nouvel agenda en trois phases de 2015 à 2023 présenté en CM concerne 75 bâtiments et coûte 3 millions d'euros. L'accessibilité des écoles élémentaires est programmée à partir de 2020!

Baisse de Dotation Globale de Fonctionnement de Gradignan (source : le monde du 2/11/2015)

La baisse sur les recettes de fonctionnement de la commune sera de 0,86%. Une raison s'en délibérer?

Chers citoyens soyez assurés de notre engagement pour la paix et la démocratie

(cf. site : ps-gradignan.org)

► "GRADIGNAN L'HUMAIN D'ABORD"

IL Y A URGENCE À SE LEVER !

La tribune que je signe à chaque parution du journal municipal s'inscrit dans l'action que les militants porteurs de propositions alternatives veulent, face à l'austérité, mener avec vous, habitants de notre commune, sur la base de l'idée « L'Humain d'abord ».

Localement, nous avons besoin de votre avis et de vos propositions pour soutenir cet engagement vis-à-vis :

- de la baisse des dotations d'Etat, de la métropolisation et de leurs conséquences sur la vie de la commune ;
- du projet de ZAC centre-ville et des services publics de proximité ;
- de la précarité et du chômage...

RENCONTRE-DÉBAT

jeudi 21 janvier 2016

à partir de 18 h 30, salle Saint-Géry 1

Venez vous y faire entendre et nous échangerons nos vœux pour 2016 avec la volonté d'agir pour plus de solidarité.

Pierre Auzereau, élu PCF Front de gauche

Consultez le site www.fdg-gradignan.fr

ATTENTATS DU 13 NOVEMBRE

La sûreté de tous est une priorité, indissociable de la protection des libertés. Ces drames appellent aussi une réponse progressiste qui fasse reculer dans notre société les injustices, les racismes et la misère, qui donne un autre but à la vie que la course à l'argent par la brutalité des armes ou la violence des dominations économiques.

Pierre Auzereau, élu PCF Front de gauche
Consultez le site www.fdg-gradignan.fr

Janvier des tout-petits

du 6 au 28 janvier 2016



Du 6 au 28 janvier 2016, la petite enfance est à l'honneur. Le Centre communal de l'enfance, le Théâtre des Quatre Saisons, la Médiathèque Jean Vautrin conjuguent leur savoir-faire pour le bonheur des plus jeunes. Au programme : de nombreuses animations destinées au 0 à 5 ans.

Médiathèque Jean Vautrin

ENTRÉE LIBRE

> Samedi 9 janvier - 10 h 30

Histoires pour les petits (sur réservation)

> Mercredi 13 janvier de 16 h à 17 h 30

« Un après-midi avec Léo Lionni »

Lecture d'albums, projection de courts-métrages, atelier découpage (de 18 mois à 5 ans)

> Du Samedi 16 au Jeudi 28 janvier

Espace ludique (réservé au moins de 5 ans)

En lien avec le Centre Communal de l'Enfance

→ Renseignements :

www.lamediathequedegradignan.fr

Tél. : 05 56 89 98 23

Théâtre des Quatre Saisons

> Mercredi 6 à 18 h et Jeudi 7 janvier à 19 h

« L'Avoir ! Ôde chantée au savon » de Laurent Dupont
Poème sonore et visuel - à partir de 18 mois

→ Tarifs : à partir de 5,50€

Renseignements : www.t4saisons.com

Tél. : 05 56 89 98 23

Framito © Jean-Louis Duzert



> Mardi 15 décembre à 20 h 15

THÉÂTRE

Femme non-rééducable

Mémoire théâtral sur Anna Politkovskaïa

Stefano Massini / Arnaud Meunier

> Mercredi 16 décembre à 16h et 19h

THÉÂTRE - JEUNE PUBLIC

Les Fusées

Cie La Boîte à sel

Salle Le Royal - Pessac

> Samedi 19 décembre à 19h

CONCERT THÉÂTRAL

Entre Chou et loup

Noémi Boutin & Sylvaine Héлары

> Mardi 22 décembre à 19h

LE THÉÂTRE DES QUATRE SAISONS
EN FÊTE !

Les artistes musiciens danseurs comédiens seront réunis pour fêter le conventionnement "Musiques" du Théâtre des Quatre Saisons par le Ministère de la Culture. Suivi d'un bal (musiques de l'Est). Gratuit.

Réservation obligatoire :

05 56 89 98 23

> Mercredi 6 janvier à 20 h 15

MUSIQUE

Le Cri du lustre

Stéphane Ghislain Roussel

> Mercredi 6 janvier à 18 h

> Jeudi 7 janvier à 19 h

POÈME SONORE & VISUEL

L'Avoir ! Ôde chantée au savon

Laurent Dupont

> Jeudi 14 janvier à 20 h 15

THÉÂTRE

L'Amour pur

Cie La Traversée - Agustina Izquierdo

Cédric Orain

> Mercredi 20 janvier à 20 h 15

MUSIQUE

Momo Kodama

Ravel & Chopin

> Lundi 25 janvier à 20 h 15

MUSIQUE - DANSE

UNE SOIRÉE, TROIS SPECTACLES

Un concert échevelé : Fantazio -

Benjamin Colin - Noémi Boutin

Un solo : Lê Quan Ninh

Un duo, Awashima : Moeno

Wakamatsu - Lê Quan Ninh

> Vendredi 29 janvier à 20 h 15

THÉÂTRE

Princesse vieille reine

Pascal Quignard - Marie Vialle

> Samedi 30 janvier à 20 h 30

CIRQUE

Le Poivre rose

Cie du Poivre rose

Esplanade des Terres neuves - Bègles

> Vendredi 5 février à 20 h 15

ARTS NUMÉRIQUES - DANSE

Le Mouvement de l'air

Cie Adrien M - Claire B

> Mardi 9 février à 20 h 15

THÉÂTRE

Vous reprendrez bien un peu de Liberté...

Marivaux - Naomi Klein

Cie Jean-Louis Hourdin

> Mardi 1er mars à 20 h 15

THÉÂTRE

UNE SOIRÉE, DEUX SPECTACLES

Dans la Vie aussi il y a des

longueurs : Cie Pour ainsi dire

Philippe Dorin

Deux Mots : Cie Pour ainsi dire

Philippe Dorin

> Jeudi 10 mars à 20 h 15

THÉÂTRE BURLESQUE - DANSE

Franito

Patrice Thibaud & Fran Espinosa

→ Théâtre des Quatre Saisons
Parc de Mandavit

05 56 89 98 23 | www.t4saisons.com



THÉÂTRE DES QUATRE SAISONS

SORTIR À GRADIGNAN

DE DÉCEMBRE À MARS 2015



- t** Théâtre
- d** Danse
- s** Sport
- m** Musique
- e** Exposition
- j** Jeunesse
- D** Divers

◆ DECEMBRE ◆

► **Jusqu'au 20 décembre**
EXPOSITION "DÉBIT D'ART"
 Musée de Sonnevville
 Peinture, sculpture et gravure.
 Ouvert les vendredis, samedis
 et dimanche, de 14h à 18h
 Infos : 05 56 75 28 03

► **Mardi 15 décembre à 18h15**
CAFÉ MUSICAL « COUPS DE CŒUR MUSICAUX 2015 »
 Médiathèque Jean Vautrin
 Infos : 05 57 12 18 90

► **Mercredi 16 décembre de 14h30 à 16h30**
ANIMATIONS AVEC LE PÈRE NOËL
 Maison de la Nature
 Infos : 05 56 89 51 74

► **Du mercredi 16 décembre au dimanche 28 février**
EXPOSITION « HIPPOCAMPES ET CIE DU BASSIN D'ARCACHON »
 Maison de la Nature
 Infos : 05 56 89 51 74

► **Mercredi 16 décembre à 21h**
GRAND BAL TRADITIONNEL R3M ASSOCIATION MUSIQUES ET DANSES TRADITIONNELLES MASCARET
 Solarium
 7 € - Infos : 05 24 54 08 06

► **Vendredi 18 décembre de 10h à 12h**
PERMANENCES ALZHEIMER
 Foyer Saint-Géry
 Pour prendre rdv : 05 56 81 45 45

► **Vendredi 18 décembre à 20h**
SOIRÉE JUST A GROOVE 3
ROCKÉ
 Soul - Funk : Keep Grooving - Totem -

► **Mercredi 23 décembre de 14h30 à 16h30**
APRÈS-MIDI DÉGUISÉE
 Ludothèque
 Pour les enfants accompagnés de plus de 4 ans.
 Avec des jeux de société sur le thème de Noël
 Infos : 05 56 89 54 67

◆ JANVIER ◆

► **Mardi 5 janvier de 10h à 10h30**
PÂTE À MODELER SUR L'HIVER
 Ludothèque
 Pour les enfants de 2 à 6 ans accompagnés
 par les assistantes maternelles
 Infos : 05 56 89 54 67

► **Du 6 au 28 janvier**
JANVIER DES TOUT-PETITS
 Médiathèque Jean Vautrin et Théâtre des Quatre Saisons
 Le Centre communal de l'enfance, le Théâtre des Quatre Saisons, la médiathèque Jean Vautrin conjuguent leur savoir-faire pour le bonheur des plus jeunes.
 Au programme : nombreuses animations destinées au 0 à 5 ans.
 Infos : 05 57 12 18 96 / 05 56 89 98 23

► **Vendredi 8 janvier à 19h30**
SCÈNE OUVERTE - CAFÉ CONCERT
ROCKÉ
 Entrée libre
 Infos : 05 56 89 17 12

► **Samedi 9 janvier à 14h**
TOURNOI DE TAROT
CLUB DES GASCONS SECTION TAROT
 Salle du Bridge, Parc de la Tannerie
 Inscriptions à partir de 13h30 / Tarif : 10 €
 Infos : 06 12 50 06 19

► **Mardi 12 janvier à 18h30**
CAFÉ DES MOTS POLAR
 Médiathèque Jean Vautrin
 Infos : 05 57 12 18 90

► **Mardi 19 janvier à 18h30**
AVANT-SCÈNE
 ÉCOLE MUNICIPALE DE MUSIQUE
 Médiathèque Jean Vautrin
 Infos : 05 56 75 21 74

► **Mercredi 20 janvier à 19h**
SOIRÉE MUSIQUES ACTUELLES AVEC L'ÉPAJG ET LES GROUPES DE GRADIGNAN
 ÉCOLE MUNICIPALE DE MUSIQUE
 Solarium
 Infos : 05 56 75 21 74

► **Vendredi 22 janvier à 20h**
SOIRÉE THÉÂTRE - MATCHS D'IMPRO
ROCKÉ
 Cie TAZ et invités - Entrée libre
 Infos : 05 56 89 17 12

► **Vendredi 22 janvier à 20h**
SOIRÉE JUST DANCE
 Espace Barthez
 Défiiez vos amis sur une console de jeux vidéos !
 Inscriptions obligatoires : 05 56 94 05 82

► **Vendredi 29 janvier à 19h30**
SCÈNE OUVERTE - CAFÉ CONCERT
ROCKÉ
 Entrée libre
 Infos : 05 56 89 17 12

► **Samedi 30 janvier à 20h**
NUIT DES CONSERVATOIRES / NUIT DE LA CRÉATION
 ÉCOLE MUNICIPALE DE MUSIQUE
 Médiathèque Jean Vautrin
 Infos : 05 56 75 21 74

► **Samedi 30 janvier à 20h**
« UN MINIMUM D'INSERTION »
THÉÂTRE DU NONCHALOIR
 Écomusée de la Vigne et du Vin
 De Jicé Daviaud. Mise en scène : Marie-José Bouazis
 Spectacle / dégustation vin & fromage
 Tarifs : 12 € / 5 € pour les adhérents

► **Dimanche 7 février**
RENCONTRE AVEC LES TROMBONISTES
 ÉCOLE MUNICIPALE DE MUSIQUE
 Solarium
 Avec la participation de Jérôme Naulais
 Infos : 05 56 75 21 74

► **Mardi 9 février à 18h30**
AVANT-SCÈNE
 ÉCOLE MUNICIPALE DE MUSIQUE
 Médiathèque Jean Vautrin
 Infos : 05 56 75 21 74

► **Vendredi 12 février à 20h**
CONCERT À L'ÉPAJG
 ÉCOLE MUNICIPALE DE MUSIQUE
 Infos : 05 56 75 21 74

► **Samedi 13 février à 14h**
TROCKÉ DANCE BATTLE 5
ROCKÉ
 Battle de danse hip-hop. Tarif : 5 €
 Infos : 05 56 89 17 12



► **Samedi 13 février à 20h30**

► **Du mercredi 24 au vendredi 26 février de 14h à 17h**
STAGE MUSIQUE INDIENNE
ROCKÉ
 Sitar, tabla, udu. Pour les ados. Tarif selon les revenus
 Infos : 05 56 89 17 12

► **Mercredi 24 février de 14h30 à 16h30**
JEUX DE SOCIÉTÉ
SUR LES CIVILISATIONS
 Ludothèque
 Pour les enfants accompagnés de plus de 4 ans
 Infos : 05 56 89 54 67

► **Vendredi 26 février de 10h30 à 11h**
CARNAVAL
 Ludothèque
 Pour les enfants de 2 à 6 ans accompagnés par les parents
 Infos : 05 56 89 54 67

► **Samedi 27 février à 20h**
« L'ART DE VIVRE EN SOCIÉTÉ »
THÉÂTRE DU NONCHALOIR
 Écomusée de la Vigne et du Vin
 Extraits de J.L. Fournier, P. Desproges et A. Badea. Mise en scène Romain Pierrot.
 Spectacle / dégustation vin & fromage
 Tarifs : 12 € / 5 € pour les adhérents

◆ MARS ◆

► **Mardi 1^{er} mars de 10h à 10h30**
CARNAVAL
 Ludothèque
 Pour les enfants de 2 à 6 ans accompagnés par les assistantes maternelles
 Infos : 05 56 89 54 67

► **Samedi 5 mars à 10h30**
HISTOIRES POUR LES PETITS
 Médiathèque Jean Vautrin
 Renseignements : 05 57 12 18 90

Snawt. En partenariat avec les collèges
Mauguin et Monjous
Tarif : 2 € ou 1 jouet en bon état au profit
des Restos du Cœur
Infos : 05 56 89 17 12

► **Vendredi 18 décembre à 20h30**
M **CONCERT SOLIDAIRE**

Solarium
Avec l'Ensemble vocal Gradignan 21 et le
groupe Lautaro (musiques & chants d'Amé-
rique latine)
Tarif : 12 € / Gratuit - 12 ans
Les bénéfices seront entièrement reversés
à la Maison d'Accueil Spécialisée (MAS) de
Biganos pour l'aménagement d'un espace
de balnéothérapie destiné à des personnes
en situation de handicap.
Billetterie : www.billetweb.fr/concert-solidaire1
ou 05 56 87 90 23

► **Du samedi 19 au jeudi 24 décembre**
D **GRADIGNAN FÊTE NOËL**
Cf p. 6
Gratuit

► **Samedi 19 décembre à 16h**
D **LE JOUR LE PLUS COURT**
Médiathèque Jean Vautrin
Projections de courts-métrages tout public

► **Samedi 19 décembre à 18h30**
D **PARTAGE DE LA LUMIÈRE DE LA PAIX**
DE BETHLEËM
SCOUTS ET GUIDES DE FRANCE
Église de Gradignan

► **Dimanche 20 décembre à 17h**
M **CONCERT DE NOËL : « LA NAVIDAD**

NUESTRA »
GROUPE VOCAL-SYRIX
Église de Gradignan
Entrée libre
Infos : 05 56 75 03 26

► **Mardi 22 décembre à 19h**
D **LE THÉÂTRE DES QUATRE SAISONS**
EN FÊTE !

Théâtre des Quatre Saisons
Cf p. 25
Gratuit
Réservation obligatoire : 05 56 89 98 23

► **Du 22 au 31 décembre les mardis**
à 16h et jeudis à 14h

J **CINÉ-VACANCES**
Médiathèque Jean Vautrin
Entrée libre
Renseignements : 05 57 12 18 90

► **Du mercredi 13 janvier**
au samedi 27 février
E **EXPOSITION**

" **BARCELONE INTÉMPORELLE** "

I **ROCKÉ**

Exposition photos réalisée par les jeunes
de l'ÉPAJG. Entrée libre du mardi au
samedi de 14h à 19h.
Infos : 05 56 89 17 12

► **Du vendredi 15 janvier au**
dimanche 14 février

E **EXPOSITION DE DANIEL PIROTTA**

Musée de Sonnevill
Peinture
Ouvert les vendredis, samedis et
dimanche, de 14h à 18h
Infos : 05 56 75 28 03

► **Samedi 16 janvier à 15h, 17h et 18h**
D **INITIATION À L'ŒNOLOGIE**
ET DÉGUSTATION : 3 ATELIERS ASSEMBLAGE
ÉCOMUSÉE DE LA VIGNE ET DU VIN
Sur réservation, nombre de places limité.
En partenariat avec l'association Œnophile
des Graves. Tarif : 5 €
Renseignements : 05 56 89 00 79

► **Samedi 16 janvier à 21h**
d **SOIRÉE GASCONN**
ASSOCIATION MUSIQUES ET DANSES
TRADITIONNELLES MASCARET

Solarium
Rencontres de Gironde animée par 50
musiciens. Tarif : 7 € / gratuit pour les
moins de 16 ans
Infos : 06 83 32 69 35

► **Dimanche 17 janvier à 17h**
M **CONCERT « MUSIQUE FRANÇAISE**
MUSIQUES ET DANSES À LA COUR DE
LOUIS XIV »

ÉCOLE MUNICIPALE DE MUSIQUE
Théâtre des Quatre saisons
Infos : 05 56 75 21 74

► **Dimanche 17 janvier à 17h**
M **CONCERT DU NOUVEL AN AVEC**
HAENDEL

Église Saint Pierre de Gradignan
Par l'Ensemble vocal de Bordeaux et
l'Ensemble vocal Résonances accompagnés de
l'Ensemble orchestral de Bordeaux
Dégustation de galettes
Tarif : 18 € / 16 € en prévente / gratuit pour
les moins de 16 ans
Infos : 06 11 70 27 13

► **Dimanche 31 janvier à 17h**

M **CONCERT DE GRADIGNAN 21ÈME SIÈCLE**

Église Saint Pierre
Entrée libre
Infos : 05 56 75 31 07

► **Du samedi 30**

au dimanche 31 janvier, de 9h à 17h
D **STAGE D'INITIATION D'ENLUMINURE**
LETTRES ET IMAGES

Pavillon des associations, rue Anatole France
Pose de l'or avec mordants et sur gesso,
mise en page d'une bordure d'acanthes du
XIV^e siècle. Tarif : 114 € matériel compris
(papier, gesso, pigments, feuilles d'or)
Infos : lettresetimages33@orange.fr

◆ **FEVRIER** ◆

► **Mardi 2 février de 10h à 10h30**
J **COMPTINES / INSTRUMENTS**

Ludothèque
Pour les enfants de 2 à 6 ans accompagnés
par les assistantes maternelles
Infos : 05 56 89 54 67

► **Vendredi 5 février à 20h**
D **SOIRÉE BAL MASQUÉ**

Espace Barthez
Inscriptions obligatoires : 05 56 94 05 82

► **Samedi 6 février à 10h30**
J **HISTOIRES POUR LES PETITS**

Médiathèque Jean Vautrin
Renseignements : 05 57 12 18 90

► **Samedi 6 février à 17h30**
D **INITIATION À L'ŒNOLOGIE**

ET DÉGUSTATION : LE CAHORS
ÉCOMUSÉE DE LA VIGNE ET DU VIN
En partenariat avec l'association Œnophile
des Graves. Tarif : 5 € (sans réservation)
Renseignements : 05 56 89 00 79

► **Samedi 6 février à 20h30**
M **CONCERT DES HARMONIES DE GRADIGNAN**

ÉCOLE MUNICIPALE DE MUSIQUE
Solarium
Infos : 05 56 75 21 74

► **Samedi 6 février à 21h**
d **BAL FOLK GASCON**

ASSOCIATION MUSIQUES ET DANSES
TRADITIONNELLES MASCARET
Salle Rencontre, Parc de la Tannerie
Tarif : 5 € / gratuit - de 16 ans
Infos : 05 24 54 08 06

t **THÉÂTRE « ADIEU BARBARA »**

LA TROUPE DE L'ESCALIER
ÉCOMUSÉE DE LA VIGNE ET DU VIN
De Gérard Champ. Tarif : 7 €
Sur réservation au : 06 29 59 28 79

► **Du 16 au 25 février les mardis à**
16h et jeudis à 14h

J **CINÉ-VACANCES**

Médiathèque Jean Vautrin
Entrée libre
Renseignements : 05 57 12 18 90

► **Mardi 16 février à 18h30**
D **CAFÉ DES MOTS LITTÉRAURE**

Médiathèque Jean Vautrin
Infos : 05 57 12 18 90

► **Mercredi 17 février de 14h30 à 16h30**
J **JEUX DE SOCIÉTÉ SUR LE VOYAGE**

Ludothèque
Pour les enfants accompagnés de plus de 4 ans
Infos : 05 56 89 54 67

► **Du vendredi 19 février**
au dimanche 6 mars

E **EXPOSITION « ASPARAGUS »**

Musée de Sonnevill
Photos de Christian Commarieu
Ouvert les vendredis, samedis et
dimanche, de 14h à 18h
Infos : 05 56 75 28 03

► **Vendredi 19 février de 10h30 à 11h**
J **SONIX JUNIOR**

Ludothèque
Pour les enfants de 2 à 6 ans accompagnés
par les parents
Infos : 05 56 89 54 67

► **Vendredi 19 février à 14h30**
J **CINÉ-VACANCES : ATELIER "ANIME**

TON CINÉMA"
Médiathèque Jean Vautrin
Entrée libre
Renseignements : 05 57 12 18 90

► **Samedi 20 février à 13h**
D **SORTIE EN FAMILLE À MÉRIGNAC**

ESPACE BARTHEZ
Bowling et mini-golf
Inscriptions obligatoires : 05 56 94 05 82

► **Samedi 5 mars à 16h**

M **CONCERT DE SAX**

ÉCOLE MUNICIPALE DE MUSIQUE
Médiathèque Jean Vautrin
La classe de Saxophone invite... la classe de
Sax du CRR de Bordeaux
Infos : 05 56 75 21 74

► **Du vendredi 11 mars au dimanche 3 avril**
E **RÉTROSPECTIVE FRANÇAISE URBAINE**

Musée de Sonnevill
Peinture
Ouvert les vendredis, samedis et dimanche,
de 14h à 18h
Infos : 05 56 75 28 03

► **Mardi 15 mars à 18h30**
M **AVANT-SCÈNE**

ÉCOLE MUNICIPALE DE MUSIQUE
Médiathèque Jean Vautrin
Infos : 05 56 75 21 74

► **Vendredi 18 mars à 20h**
D **SOIRÉE JEUX DE SOCIÉTÉ**

Espace Barthez
Inscriptions obligatoires : 05 56 94 05 82

► **Samedi 19 mars à 17h30**
D **INITIATION À L'ŒNOLOGIE**

ET DÉGUSTATION : VINS DE CROATIE
ÉCOMUSÉE DE LA VIGNE ET DU VIN
En partenariat avec l'association Œnophile
des Graves. Tarif : 5 € (sans réservation)
Renseignements : 05 56 89 00 79

► **Samedi 19 mars à 20h30**
M **LES HARMONIES**

ÉCOLE MUNICIPALE DE MUSIQUE
Solarium
L'Harmonie Sainte-Marguerite invite... l'Har-
monie de Morcenx
Infos : 05 56 75 21 74

► **Dimanche 20 mars à 16h**
M **FÊTE DE LA SAINT-PATRICK**

ÉCOLE MUNICIPALE DE MUSIQUE
Solarium
Infos : 05 56 75 21 74

► **Dimanche 27 mars à 20h**
t **« ANTIGONE »**

THÉÂTRE DU NONCHALOIR
ÉCOMUSÉE DE LA VIGNE ET DU VIN
De Jean Anouilh. Mise en scène : Romain Pierrot
Spectacle / dégustation vin & fromage
Tarifs : 12 € / 5 € pour les adhérents

BLOC NOTE

ÉTAT CIVIL

Dans cette rubrique figurent les seuls avis de naissance, de mariage et de décès pour lesquels la Mairie de Gradignan a reçu une autorisation écrite de diffusion, dans le respect des libertés individuelles.

■ NAISSANCES

- Mietta, Lumnia, Maïco DOTO DAHERON, le 22/06/2015
- Marjorie, Coralie, Solange, Marceline REGNIER, le 21/07/2015
- Jules, Alain, Philippe CONSTANT, le 08/08/2015
- Elsa, Louise AUJAMES, le 16/08/2015
- Sinani, Dalila, Kodingo ODINGO, le 16/08/2015
- Adèle SALVADOR, le 19/08/2015
- Lila, Dior, Fatima, Emma BALEIX, le 23/08/2015
- Margaux VILETTE, le 23/08/2015
- Tayra, Christavie BABAKAZO MOUSSAOUA, le 24/08/2015
- Olivia, Adeline BARBOSA, le 28/08/2015
- Héloïse, Rose, Caroline HOUGAS, le 11/09/2015
- Axel TIXIER, le 14/09/2015
- Emma, Zoé DARRICAU, le 18/09/2015
- Elliott, Salvador, Jean CHEVREL, le 25/09/2015
- Paul, Rémi, François BRETEAU, le 06/10/2015
- Loanne, Claudie TORRES, le 06/10/2015
- Jérémy, Emile, Jonathan SORIN VIDAL, le 10/10/2015
- Eden, Vanille DALIN, le 17/10/2015
- Ely-Rose, Sorya MARIN UNG, le 24/10/2015

■ MARIAGES

- Asma LOUIHEAUI et Ali HANOUCHE, le 19/04/2015
- Amandine, Chloé, Marthe JAMBERT et Thomas, Jérémy BIEBER, le 19/09/2015
- Alix BLANC et Julien Coffy, le 26/09/2015
- Dorothee FRANCOISE et Thomas VANZWAELMEN, le 26/09/2015
- Marie LAGARDERE et Charles DESOBRY, le 26/09/2015
- Sylviane, Delphine MAILLARD et Glenn, Michel, Jean KERVILLEC, le 26/09/2015
- Stéphanie, Georgette, Elisabeth DRONNIER et Guillaume, Benoit DUBOS, le 17/10/2015

POUR RENCONTRER VOS ÉLUS ?

MONSIEUR LE MAIRE REÇOIT SUR RENDEZ-VOUS :

Cabinet du Maire

Tél. : 05 56 75 65 39

Courriel : le-maire@ville-gradignan.fr

Les Adjoints au Maire reçoivent sur rendez-vous lors de leurs permanences.

Tél. : 05 56 75 65 39

► Catherine MELUL, mardi matin

PREMIÈRE ADJOINTE DÉLÉGUÉE À L'ACTION SOCIALE, SOLIDARITÉ, FAMILLE

► Michel BÉLANGER, mardi après-midi

ADJOINT DÉLÉGUÉ À L'ENVIRONNEMENT, PATRIMOINE, RESSOURCES HUMAINES

► Sana SUKKARIE, lundi après-midi

ADJOINTE DÉLÉGUÉE AUX ACTIVITÉS CULTURELLES

► Fabien LECUYER, vendredi après-midi

ADJOINT DÉLÉGUÉ AUX FINANCES, MARCHÉS PUBLICS

► Christine DYMALA, vendredi matin

ADJOINTE DÉLÉGUÉE À L'ADMINISTRATION GÉNÉRALE, PRÉVENTION, SÉCURITÉ

► Gérard FABIA, lundi après-midi

ADJOINT DÉLÉGUÉ AUX AMÉNAGEMENTS URBAINS, DÉPLACEMENTS

► Isabelle JARDRY, mercredi après-midi

ADJOINTE DÉLÉGUÉE AUX ACTIVITÉS SPORTIVES

► Valérie MORIN, jeudi matin

ADJOINTE DÉLÉGUÉE AUX ACTIVITÉS SCOLAIRES ET PÉRISCOLAIRES, JEUNESSE

► Jean-Bernard LATOUR, jeudi après-midi

ADJOINT DÉLÉGUÉ AU DÉVELOPPEMENT ÉCONOMIQUE, COMMERCE, EMPLOI

► Nicolas LEMARCHAND, vendredi après-midi

ADJOINT DÉLÉGUÉ AU DÉVELOPPEMENT DURABLE, SERVICES NUMÉRIQUES

Si vous ne pouvez pas vous rendre en Mairie, contactez votre Élu à la proximité, Ricardo GONZALEZ :

Infos : Caroline TALON. Tél. 05 56 75 65 40

Mail : democratielocale@ville-gradignan.fr



L'Atelier du Fleuriste vous accueille afin de vous faire découvrir les fleurs, les couleurs, les senteurs mis en scène dans ses créations tendances.

Ouvert tous les jours
du Lundi 15h au Dimanche 13h.

Délices du Terroir

NOUVEAU

- Fromages
- Plats cuisinés
- Charcuterie locale
- Volailles fermières

CENTRE COMMERCIAL DE MALARTIC
Rocade sortie n°17

COP 21

Agir ici

De nombreuses initiatives montrent qu'il est possible de changer nos comportements sans pour autant se contraindre.

© DR

Au lendemain de la 21^e Conférence Of the Parties (COP21) des Nations Unies sur le Changement Climatique, une question se pose : comment chacun peut-il être acteur et s'engager en faveur du développement durable à Gradignan ?

Aujourd'hui, grâce à des travaux scientifiques de plus en plus précis, on peut dire avec certitude que le climat change et qu'une part importante de ce dérèglement est liée à l'activité humaine. Cependant, il a fallu beaucoup de temps avant qu'un cadre international de lutte contre le changement climatique ne soit réellement mis en place. Notre mode de consommation depuis la révolution industrielle du XIX^e siècle est essentiellement construit sur l'exploitation linéaire et extensive des ressources naturelles. Or ce modèle n'est pas durable. Le Sommet de la Terre de 1992, à Rio de Janeiro, a marqué le début d'une prise de conscience.

Pour lutter contre le dérèglement climatique, et plus largement en faveur du développement durable, chacun peut apporter sa contribution. De nombreuses initiatives montrent qu'il est possible de changer nos comportements sans pour autant se contraindre. L'économie durable peut même être créatrice de richesses et d'emplois.

Écomobilité, recyclage, innovations techniques... à Gradignan, la Ville mais aussi des artisans, des commerçants, des entreprises, des associations et même des particuliers se mobilisent pour répondre aux enjeux environnementaux, sociaux et économiques d'aujourd'hui et de demain. Zoom sur quelques initiatives.

« Le développement durable est un mode de développement qui répond aux besoins des générations actuelles sans compromettre la capacité des générations futures à répondre aux leurs. »

Rapport Brundtland, 1987.



LES ENJEUX DU CLIMAT

Réchauffement climatique ou changement climatique ? L'Agence de l'Environnement et de la Maîtrise de l'Énergie, placée sous la tutelle du Ministère de l'Écologie, répond à nos questions.

Quelles sont les causes du réchauffement planétaire ?

L'effet de serre est un phénomène physique naturel. Présents dans l'atmosphère, certains gaz -les gaz à effet de serre (GES)- retiennent une part de l'énergie solaire renvoyée vers l'espace par la Terre, sous forme de rayons infrarouges. Ils maintiennent ainsi la température sur Terre à une moyenne d'environ 15°C.

Les activités humaines changent la donne. Elles génèrent d'importants volumes de GES : gaz carbonique, issu de la combustion des énergies fossiles (pétrole, charbon...) ; méthane, provenant plutôt des activités agricoles... L'augmentation des émissions de GES entraîne ainsi un réchauffement planétaire.

Réchauffement climatique ou changement climatique ?

Ce réchauffement de la planète, même modeste, provoque des changements climatiques : températures moyennes mais aussi régime des précipitations et des vents, fréquence des phénomènes extrêmes... Il est plus juste de parler de réchauffement planétaire et de changement climatique.

Selon les scientifiques, le réchauffement planétaire en cours pourrait atteindre 1,1° à 6,4°C d'ici 2100. Quels sont les risques ?

L'accroissement de l'effet de serre perturbe tout le système climatique, avec des conséquences sur les milieux naturels et la biodiversité. Les effets du changement climatique très probables sont :

- une hausse des températures moyennes,
- une modification du cycle de l'eau et des climats,

- une hausse du niveau des océans,
- des mers plus acides.

Problématique de l'eau potable, déplacement de la population ou des maladies... ces phénomènes auront des impacts importants sur les écosystèmes et sur les sociétés humaines.

A-t-on des solutions ?

Oui, il y a plein de solutions ! Et pour relever le défi, nous avons deux leviers : s'attaquer aux causes et limiter les conséquences. Pour cela, il faut limiter au maximum nos rejets de gaz à effet de serre. Chacun doit agir, il suffit d'adopter de bons réflexes, des exemples sont cités dans ce magazine Ensemble d'ailleurs. De leur côté, les dirigeants discutent du futur de la planète lors de conférences internationales et prennent des engagements. Demain se prépare dès aujourd'hui !

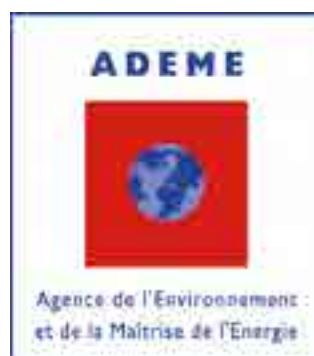

→ Pour en savoir plus : www.ademe.fr/particuliers-eco-citoyens | www.mtaterre.fr

+ 2°C

C'est selon la majorité des experts le seuil critique à ne pas dépasser en matière de réchauffement climatique.



**TOUS ENSEMBLE
POUR LE CLIMAT**

cop21.gouv.fr #COP21

LA COP 21 ?

Du 30 novembre au 11 décembre 2015, la France a accueilli la 21^e Conférence des parties (COP21) à la Convention-cadre des Nations unies sur les changements climatiques. Pendant un an, les 196 délégués (195 pays et l'Union Européenne) se sont régulièrement réunis pour préparer l'Accord de Paris. Une échéance cruciale puisqu'il doit aboutir à un nouvel engagement international sur le climat, applicable à tous, pour maintenir le réchauffement climatique en-dessous de 2°C, seuil au-delà duquel dont les conséquences seraient irréversibles.



Effet de serre équilibré : les gaz s'accumulent mais pas trop



Les gaz à effet de serre sont trop concentrés : l'effet de serre est décuplé, c'est le réchauffement.

LA VILLE S'ENGAGE

Chacun à son niveau peut faire quelque chose. La Ville de Gradignan a choisi de répertorier ses objectifs à travers un Agenda 21. Cet outil permet la mise en œuvre du développement durable avec l'ensemble des acteurs locaux.

Un Agenda 21

Après avoir réalisé une photographie globale de la Ville, créé des groupes de travail avec les habitants sur ce que serait leur vision de la ville idéale et réalisé des entretiens avec les élus, fonctionnaires, commerçants, entreprises et représentants de la vie locale, l'Agenda 21 a été adopté à l'unanimité par le Conseil municipal le 26 juin 2012 : 6 axes déclinés en 18 objectifs et 50 actions à mettre en œuvre d'ici 2017 ! Outre ce plan d'actions, l'Agenda 21 indique la direction à suivre et oriente les décisions prises au niveau de la Ville.

www.ecocitoyen-gradignan.fr

Un site internet dédié, ce fut la toute première action réalisée dans le cadre de cet Agenda 21. La façon de consommer, les déplacements, les liens humains, le cadre naturel, un mode de vie responsable... sont autant de sujets abordés avec, pour chacun d'entre eux, ses enjeux mais surtout des solutions à adopter à travers des exemples concrets, engagés à Gradignan ou ailleurs. D'ailleurs, si vous souhaitez faire connaître une action que vous (ou un proche) avez mise en œuvre, n'hésitez pas à remplir la boîte à idées !

Des gestes au quotidien

Mobiliser chacun et protéger l'environnement en douceur, tel est le défi que s'est lancé la Ville dans tous les aspects du quotidien. Pour donner

un aperçu, la maîtrise de la consommation de papier s'est inscrite dans les usages des agents. La règle : limiter les impressions, travailler davantage avec des archives numériques, inciter les usagers au prélèvement automatique... Côté déchets, le personnel est tenu au tri pour recycler au mieux. Autre exemple pour éviter le gaspillage de nourriture, les utilisateurs de la restauration municipale doivent se désinscrire 2 jours à l'avance s'ils ne souhaitent pas y manger ou, le cas échéant payeront leurs repas. Autant d'initiatives, qui bout à bout, favorisent le développement durable de Gradignan petit à petit !



ÊTRE UN MARTIN MALIN AU QUOTIDIEN



Dans sa démarche de développement durable, la Ville s'appuie sur ses « Martins Malins », des membres du personnel volontaires, tous services confondus, soucieux de s'investir de manière plus forte sur cette thématique. Extraits d'interviews sur ce qu'ils font au quotidien.

Virginie Sempéré : À l'École Municipale de Musique comme dans tous les services de Ville, nous incitons au prélèvement automatique. 90 % des familles, soit 350 factures, sont envoyées par mail chaque mois. Idem pour la (p)réinscription en ligne.

Jean-Christophe Testu de la Maison de la Nature : Je me renseigne davantage sur l'origine du produit susceptible d'être acheté : l'entreprise qui le produit, ses labels, son éthique... Et quand je réalise des objets pédagogiques pour la Maison de la Nature, je privilégie le recyclage et le réemploi d'objets récupérés.

V.S. : Au début de l'année, l'école met en contact les musiciens pour encourager au co-voiturage.

J-C.T. : Dans mes interventions auprès des jeunes ou des adultes, j'essaie de faire émerger des valeurs de diversité, de mixité, d'altérité et de respects des différentes cultures.



SAVEURS D'ICI

Plus de 2000 repas par jour sont préparés par les cuisines centrales ! La majorité des légumes sont des produits frais et de proximité. Par exemple les carottes, pommes de terre et salades viennent de la ceinture bordelaise (Cestas, Eysines) ainsi que des Landes. Et en saison, les tomates, pommes, poires et kiwis du Lot-et-Garonne. Les cuisines travaillent également avec un volailler éleveur du Périgord et les viandes servies viennent principalement du Cantal.

De plus, tous les jours, jusqu'à 120 litres de soupe à base de légumes frais sont servis. Les produits arrivent à 6h30 et sont servis au portage à domicile, aux Séquoïas, au Foyer-restaurant Saint-Géry et en hiver, aux maternelles.



CÔTÉ NATURE

Avec son Agenda 21, la Ville a engagé un travail global sur la gestion des espaces verts. Les équipes se sont attachées à choisir des plantes moins gourmandes en eau afin d'économiser cette ressource et ont développé des techniques de plantations et de paillage spécifiques.

De même, la Ville évite les produits phytosanitaires, ces pesticides responsables en partie de la pollution de l'eau. Ce geste responsable contribue ainsi à la santé publique ainsi qu'à la préservation de la biodiversité.



→ Infos / Contact : Caroline Talon
05 56 75 65 40
ctalon@ville-gradignan.fr

TROIS QUESTIONS À NICOLAS LEMARCHAND



ADJOINT DÉLÉGUÉ AU DÉVELOPPEMENT DURABLE ET AUX SERVICES NUMÉRIQUES

Quel est l'engagement de la Ville de Gradignan en matière de développement durable ?

C'est depuis longtemps une priorité de la Ville. Le cadre de vie et le respect de l'environnement ont toujours été pris en compte dans le développement de Gradignan.

Il est important de rappeler que la Ville est dotée d'un Agenda 21, consultable sur le site « www.ecocitoyen-gradignan.fr » qui regroupe tout un ensemble d'actions liées au développement durable dans lesquelles chacun peut s'investir.

Notre engagement, face à ces enjeux n'est plus à démontrer, mais notre rôle d'élus est d'être pragmatique et de transformer les concepts en idées concrètes.

La difficulté est de trouver les bons leviers d'entraînement. Les deux principales motivations qui vont pousser les citoyens à s'engager sont les questions liées à la santé et aux économies possibles.

Comment mobiliser les différents acteurs de la Ville ?

Nous devons nous engager en montrant l'exemple. Nous avons mené des réunions d'échanges au sein de la Mairie où des agents de chaque service sont invités à proposer des idées et être des relais dans la mise en place d'actions.

Nous devons inciter par la pédagogie. De nombreux supports d'information sont disponibles en Mairie, mais nous avons aussi pour projet de relancer des rencontres débats sur ces grands sujets de société.

Nous devons inciter à aller dans le sens du développement durable, y compris financièrement. Chaque année, nous subventionnons les associations de la commune. Peut-être pourrions-nous réfléchir à allouer une part variable de ces subventions en fonction des engagements

pris dans des actions de développement durable. C'est une piste parmi d'autres visant à trouver des leviers pour encourager les bonnes initiatives.

L'implication des artisans et commerçants va donc dans ce sens ?

Effectivement, et je tiens d'ailleurs à saluer le travail que les artisans et commerçants de Gradignan ont réalisé dans les « Éco-défis ». Ils ont passé les épreuves avec succès et la Chambre des Métiers et de l'Artisanat, en partenariat avec la Chambre de Commerce et d'Industrie de Bordeaux, a insisté sur la qualité de leur engagement. Un logo sur leurs vitrines permet de les distinguer. Entreprises, collectifs, individus... nous sommes tous concernés. La Ville encourage toutes les initiatives en ce sens.

Penser global, agir local



GOÛTER C'EST RECYCLER

Grâce à Mireille Berger, L'Arbre à jouer et l'opération « Goûter c'est recycler », soutenez des associations ! Le principe ? Inciter les enfants à déposer leurs gourdes de compote vides dans une boîte de collecte (écoles, centre de loisirs, Maison de la Nature, Rêve d'Opaline). Elles sont ensuite recyclées et, à chaque gourde déposée, 1 centime est reversé à deux associations : les Restos du Cœur et Dépannage distractions dont les bénévoles interviennent en costumes de clowns dans les milieux hospitaliers de la région. Depuis 2013, plus de 150 000 gourdes ont été recyclées !

→ Contact : www.larbreajouer.com



L'Arbre à jouer 33



L'APPRENTISSAGE DE LA NATURE

Les Scouts et Guides de France ont le souci de transmettre à la jeune génération le respect de l'environnement. Sur les lieux de camps, il n'y a ni eau courante ni électricité. Il faut économiser la consommation de chacun. Douches solaires, tri sélectif, alimentation provenant si possible de producteurs locaux, incitation par le jeu à laisser les lieux propres... autant de gestes enseignés par cette association, qui va fêter à Gradignan ses 80 ans en juillet 2016, pour responsabiliser les jeunes. Cette transmission ne se limite pas seulement au respect de la nature mais aussi à celui des autres, via notamment l'apprentissage de la démocratie ainsi que le partage des valeurs du vivre-ensemble.

→ Contact : Scouts et Guides de France

06 12 46 89 41

www.blogs.sgdfr.fr/gradignan

ÉCONOMIE DURABLE

Artisans, commerçants et entreprises de Gradignan se mobilisent également en faveur d'une économie durable. L'objectif ? Produire des biens et des services tout en favorisant une gestion optimale des ressources : humaines, naturelles et financières. Labels, éco-conception, circuits courts, innovations techniques... les solutions ne manquent pas pour s'engager un peu plus au quotidien. Il s'agit de déployer, une nouvelle économie, solidaire, responsable et circulaire, c'est à dire fondée sur le principe de « refermer le cycle de vie » des produits.

Les bénéfices d'une économie durable ne sont pas uniquement environnementaux. Elle favorise la création de richesse et d'emplois, permet aux sociétés de se distinguer et donc d'être plus compétitives, mène vers plus d'efficacité notamment grâce à un meilleur bien-être des employés... Elle permet de responsabiliser les acteurs économiques bien sûr, mais aussi l'acte d'achat des consommateurs. Zoom sur des initiatives gradignanaises.



LABEL ÉCO-DÉFIS

25 artisans et commerçants de Gradignan viennent d'être labellisés « Éco-défis » en partenariat entre autres avec la Ville et la Chambre de Métiers et de l'Artisanat. Les volontaires ont bénéficié d'un audit gratuit de leurs pratiques environnementales. À la clé ? Un label qui les récompense pour leurs actions concrètes sur des thématiques telles que : l'énergie, les transports, les déchets, les emballages, les éco-produits et la gestion de l'eau.

Parmi eux, 4 prix ont été remis : le Prix spécial à La boutique de l'aromathérapie, le Coup de cœur des bonnes pratiques environnementales à Lily & Co, le Prix bien-être des clients et collaborateurs à Soins de soi et le Grand prix du jury à la Boucherie Veuthay.



EXOÈS

Exoès développe depuis 2009 une technologie innovante nommée EVE (Energy Via Exhaust). Destinée à être implantée à côté du moteur d'un véhicule, la solution EVE récupère la chaleur perdue à l'échappement et la transforme en énergie utile. En améliorant les performances du moteur, EVE réduit la consommation de carburant et, par conséquent, les émissions de CO₂. Pour un camion parcourant 150 000 km par an, les économies sont de l'ordre de : 2 500 litres de carburant, soit 6 tonnes de CO₂ non émises. Un beau succès pour cette start-up récompensée par une 3^e place au concours My positive impact de la Fondation Nicolas Hulot et, dernièrement, par un trophée Label FIB (Forum des innovations de Bordeaux).



COSMÉTIQUES SOIN DE SOI

Nelly, Violaine et Marion lancent la marque de Cosmétiques Soins de soi - Bio et Naturel. Une belle aventure qui débute autour d'une même idée : façonner un gamme de cosmétiques respectueuse du consommateur et de l'environnement. 100% naturels et artisanaux, les produits ont été élaborés avec soin à Gradignan par Violaine, avec des fournisseurs locaux, soucieux de la qualité et qui partagent les valeurs de la marque. Savons, huiles, baumes, gommages, crèmes, sérums... sont utilisés et vendus à la Maison Spa et Beauté Soins de Soi et disponibles sur www.soindesoif.fr. Ces produits s'adressent autant aux hommes qu'aux femmes, attentifs à leur consommation et au développement d'une économie durable et de proximité.



KSB

L'éco-conception : le leitmotiv de KSB ! Ses pompes et robinetterie industrielles sont conçues pour proposer le meilleur rendement possible et réduire la consommation énergétique. Le centre de recherche situé à Gradignan permet de telles avancées technologiques. Par exemple des choix techniques pour limiter la consommation d'actionneurs de robinets ou l'amélioration des performances de rendement des pompes. KSB vient également de recevoir le Prix de l'innovation Interclima pour son application « Sonolyzer » qui contrôle à distance le bon fonctionnement des pompes. En parallèle, KSB reste engagée auprès de l'association Les Puits du Désert pour la soutenir dans sa mission d'accès à l'eau, à l'éducation et à la santé au Nord du Niger.

■ RECHERCHE D'EMPLOI

Le Service Emploi de la Mairie reçoit et conseille les demandeurs d'emploi gradignanais dans toutes leurs démarches, sur rendez-vous. Élaboration d'un projet professionnel, mise en relation avec des entreprises, proposition d'offres d'emploi, aide à la rédaction d'un CV...

Contact : 05 56 75 65 07

■ LES LUNCHS DE LA CANOPÉE

De 12h30 à 13h45, apportez vos sandwichs et venez « réseauter » !

• Mardi 12 janvier 2016

Le statut de l'autoentrepreneur

• Mardi 26 janvier 2016

Portage salarial, couveuses et coopératives d'activité : passerelles vers la création de mon activité

• Mardi 2 février 2016

L'art de manier les réseaux sociaux

• Mardi 9 février 2016

Au secour ! Comment m'organiser pour prioriser mes tâches ?

• Mardi 8 mars 2016

Spécial journée internationale de la femme : Je veux me lancer et devenir entrepreneure !

Ateliers gratuits sur inscription :

 La Canopée Gradignan
ou auprès de Marion Sena
05 56 84 21 76 / 07 77 20 39 42
msena@ville-gradignan.fr

En direct des quartiers

► AU FOND DU TIROIR...

Sauvegarde par numérisation de tous documents familiaux. Restauration numérique de photos.

06 81 70 77 54

contact@au-fond-du-tiroir.fr

www.au-fond-du-tiroir.fr

► BIJOUX DU MONDE

Bijouterie et accessoires provenant pour l'essentiel d'Inde, d'Indonésie et de l'Île Maurice.

127 cours du Général de Gaulle

07 81 52 54 80

► CABINET DE RÉÉDUCATION

Cécile Desavre, masseur-kinésithérapeute spécialiste de la kinésithérapie du sport. 45 C route de Léognan.

05 57 96 59 94

► CABINET DE RÉFLEXOLOGIE

Sylvie Tessier, réflexologue certifiée F.F.R. 178 route de Canéjan

06 69 20 28 37

www.reflexologie-bordeaux.com

► L'ENTRE 2 PATTES

Education, garde à domicile, promenades et balades éducatives 4 rue du professeur Villemain

06 09 71 46 99

www.lentre2pattes.fr

► PSYCOLOGUE CLINICIENNE

Christel Calas. Thérapie, soutien, bilan psychologique. 71 rue de Chaut.

07 50 99 22 18



DEAL INFORMATIQUE

UNE (RE)START-UP PROMETTEUSE

Avec 63 employés, Deal Informatique fait partie des nombreuses PME de Gradignan. Créée en 1983, cette société française édite des logiciels professionnels de gestion utilisés par plus de 350 sites dans le monde. Avec l'arrivée d'une nouvelle équipe en 2015, Deal Informatique a recentré sa stratégie : être une (re)start-up, en s'appuyant sur les 30 ans d'existence de la société pour lui donner un nouvel élan. Michel Labardin leur a rendu visite en novembre dernier.

Une nouvelle direction

Depuis mars 2015, une nouvelle équipe dirige Deal Informatique : Yves Laurisse en tant que Président et David Godenne, Directeur. Leurs objectifs ? Développer de nouveaux produits sur 3 ans, doubler l'effectif et multiplier par trois le chiffre d'affaires d'ici 2020. Pour cela, la société inscrit son développement dans la logique French Tech de diversification de son marché à l'échelle internationale.

Un service personnalisé

Son progiciel de gestion intégré (PGI) modulaire est composé d'une gestion comptable et financière, d'une gestion des achats et des stocks et d'une gestion de la paie et des ressources humaines.

Néanmoins, et la plus-value de Deal Informatique se trouve ici, chaque progiciel est adapté aux besoins spécifiques des clients.

Parmi ceux-ci, notamment les secteurs viticoles, les coopératives agricoles ou encore le BTP : Aéroport de Bordeaux-Mérignac, Bolloré, Bouygues Immobilier, Grand port maritime de Dunkerque, ID Logisitcs, Stade de France, Union des protecteurs de Saint-Émilion, Vinci Park...

"Notre objectif d'ici 2020 est de doubler l'effectif"

Yves Laurisse, Président de Deal Informatique

CLUB DES ENTREPRISES

LE CAFÉ DES VOISINS

Depuis un an, le rendez-vous est donné. Tous les deux mois, un adhérent du Club des Entreprises de Gradignan accueille ses "voisins", autrement dit les sociétés situées aux alentours.

"Nous avons mis cette formule en place suite à un constat simple. On s'était aperçu que chacun était concentré sur ses propres activités sans connaître les entreprises qui travaillaient juste à côté. C'est ainsi qu'est née l'idée du Café des Voisins." explique Laurence Balade, la présidente du Club des Entreprises de Gradignan. "Nous alternons un mois sur deux avec le Déjeuner - Cartes de visite. Le principe est le même : créer du lien, connaître les compétences sur le territoire, échanger et générer du "business" en s'appuyant sur le réseau".

→ Club des Entreprises de Gradignan

06 66 78 33 80

contact@entreprises-gradignan.com

www.entreprises-gradignan.com



En novembre dernier, l'entreprise Net-Diffusion organisait son "Café des Voisins". Net-Diffusion est une entreprise de 450 salariés spécialisée dans l'éco-propreté.



© DR

RUGBY

LE RCG, OUVERT VERS L'EXTÉRIEUR

Fort de ses 14 éducateurs brevetés ou en cours de formation, le Rugby Club de Gradignan entend transmettre les valeurs sportives et humaines du rugby. Ses adhérents, son équipe encadrante et ses nombreux bénévoles mettent également toute leur énergie pour le bien-être de chacun au sein du club.

C'est le maître-mot auquel le club est attaché : la convivialité. La fête du club, en septembre dernier, en est un bel exemple. Elle a réuni plus de 500 personnes. C'est avec le même enthousiasme que les bénévoles se mobilisent pour la préparation du repas tous les dimanches midis, les jours de match à domicile.

Un appui de taille

David Richaud, un « enfant du club », vient d'être embauché pour effectuer un service civique, dans le cadre des propositions de la Fédération Française du Rugby. Ses missions ? Sensibiliser au vivre-ensemble à travers la pratique du rugby mais aussi intervenir auprès des écoles primaires et les centres aérés ainsi que dans les activités de la Ville.

Les femmes aussi

À l'initiative du RCG, une section féminine a été créée ce début de saison : Les féminines des Graves. Elle a pour ambition de rassembler plusieurs clubs du secteur sud de Bordeaux, avec un encadrement assuré par des éducateurs diplômés.

Plus de 300 adhérents

- 1 école de rugby (garçons et filles entre 6 et 14 ans)
- 1 équipe cadets (de moins de 17 ans)*
- 1 équipe cadettes (de moins de 17 ans)*
- 1 équipe juniors (de moins de 19 ans)*
- 1 équipe seniors féminine*
- 1 équipe seniors

* En partenariat avec l'Entente des Graves

Division honneur

Côté résultats, les seniors sont montés cette année en Division honneur, le plus haut niveau régional. « C'est un groupe sympathique, qui vit bien ensemble. Ils ont besoin de prendre leurs marques pour rentrer de plein pied dans le championnat mais ont déjà plusieurs victoires au compteur », Pierre Amouroux, Président du Rugby Club de Gradignan.

→ Infos / Contact : Rugby Club de Gradignan
06 71 21 26 72 / 06 18 58 30 17
secretariatrugbyclubgradignan@gmail.com
www.rugby-gradignan.fr

ARTS MARTIAUX

TOUT EN DOUCEUR

Le Cercle d'aïkido et de tai-chi-chuan de Gradignan (CATG) propose la pratique de 2 arts martiaux qui ont la particularité d'entretenir le corps de manière douce. Discipline, mémorisation, volonté, équilibre, gestion du stress... le mental est également en action.

L'aïkido est un art martial japonais, le tai-chi-chuan un art martial chinois et le qi gong une gymnastique traditionnelle chinoise aux mouvements plus simples. Au CATG, les 140 adhérents sont coordonnés par Philippe Grangé, 6^e dan d'aïkido et 5^e dan d'arts martiaux internes chinois. Ce professeur est entre autres le représentant légal en France de tai-chi-chuan, style Zhao Bao de Maître Wang Chang'an. En parallèle, le club multiplie les

initiatives à travers des stages. Prochain rendez-vous avec la venue de Maître Yamashita Takeshi, 7^e dan en aïkido, à Toulouse du 30 janvier au 1^{er} février.

→ Infos / Contact : CATG
05 47 29 76 58 / 06 68 44 41 40
www.artsinternes-phgrange.com



■ CARTE DE PISCINE 2016

En janvier, pensez à la mise à jour de la carte de piscine annuelle ! Pour cela, adressez-vous au service Sports, à l'Hôtel de Ville avec un justificatif de domicile de moins de 6 mois et votre ancienne carte. Cette carte est gratuite et donne accès à tarif préférentiel aux piscines de Talence et de Villenave d'Ornon (au même prix que les habitants de ces communes).
Infos : 05 56 75 65 11

■ OPENBENJAMINS

Cette année encore, l'Openbenjamins a réuni les meilleurs des 11 - 12 ans du tennis mondial. Les jeunes espagnols ont tout raflé ! Les vainqueurs du tournoi sont Ane Mintegi del Olmo, côté filles, et Carlos Alcaraz Garfia, côté garçons. Bravo à tous les participants. Rendez-vous l'an prochain !



© Adèle Godet



© Adèle Godet



HISTOIRE(S) D'ARCHITECTURE

Christelle Floret, présidente de l'association ARCHipage créée en 2015 à Gradignan, a proposé lors des journées du patrimoine une exposition ponctuée de visites commentées du Domaine de Montesquieu, un lotissement typique des années 60. En 2016 cette exposition sera présentée dans les locaux de la Mairie.

Un bilan positif

Experte en histoire de l'architecture, elle a choisi au travers de l'exposition « Le Domaine de Montesquieu un standard de l'architecture des années 60 » de mettre en avant ce groupement d'habitat en relatant l'histoire de sa construction. Grâce à cette recherche, le nom même du lotissement a été retrouvé.

Le recours à la préfabrication et l'emploi de matériaux traditionnels ont créé un vocabulaire architectural caractéristique de l'époque (enduit béton, portée d'entrée dans l'œuvre, fenêtre horizontale...), le dispositif urbain témoigne quant à lui d'une réflexion sur le vivre-ensemble.

« Le bilan est positif » dit-elle « l'exposition a drainé un public venu de Gradignan, de Pessac et de Talence curieux de découvrir un patrimoine du XX^e siècle assez peu connu. L'exposition

sur site a permis à trois générations de propriétaires de se rencontrer. L'événement a aussi renforcé le souci des propriétaires actuels de garder intacte la conception architecturale originelle. Les visiteurs ont également pu comparer ce lotissement à d'autres de la commune : Lange, Loustalot, Brannes, Malartic ou de l'agglomération bordelaise : Noailles à Talence, Pontet Lamartine à Pessac ayant le même esprit communautaire. Un catalogue de cette exposition est disponible. »

Une étude plus générale

Cette exposition s'intègre dans une étude menée par ARCHipage sur « L'histoire de l'habitat individuel groupé sur l'agglomération bordelaise de 1945 à 2014 » qui dresse un inventaire de ce modèle urbain et de son évolution. Cette étude illustre bien la vocation

de l'association ARCHipage : la connaissance du territoire girondin au travers de son patrimoine architectural et la sensibilisation des publics à l'architecture au travers de conférences, expositions, ateliers pédagogiques et publications.

Des Projets pour 2016

Pour l'année 2016 une présentation de l'exposition est prévue à l'Hôtel de Ville. Un projet de recherche sur Gradignan « Habiter Gradignan au XX^e et XXI^e siècles. Une histoire de la commune au travers de ses logements » est en réflexion.

➔ Infos / Contact : ARCHipage

06 19 56 79 59

christellefloret@yahoo.fr

www.archipage.vpweb.fr

LIRE EN POCHE *L'actu des auteurs*

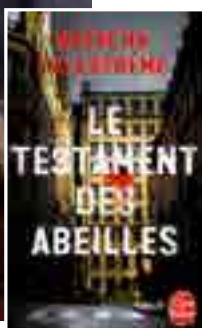

NATACHA CALESTRÉMÉ

Auteur, journaliste, réalisatrice de documentaires... Natacha Calestrémé connaît bien Gradignan où elle a vécu toute son enfance. Même si elle vit à Paris aujourd'hui, elle revient ici régulièrement pour rendre visite à sa famille. Au dernier salon Lire en Poche, elle dédicait ses romans, dont *Le testament des abeilles*, édité en format poche.

Membre de la Société des explorateurs français et des Journalistes Écrivains pour la Nature et l'écologie, elle s'est toujours intéressée à la protection de l'environnement et à la santé. Après avoir réalisé 23 documentaires pour M6, France 3 et France 5, ainsi que de nombreux articles pour Géo, Nouvelles Clés et Inexploré magazine, elle s'est tournée vers le roman. « La fiction est le moyen idéal de faire passer des messages liés à mes investigations » dit-elle. Et ses thrillers sont à la fois haletants et ultra-documentés. C'est à la suite d'un documentaire

qu'elle réalisait pour France 5 que Natacha Calestrémé a développé une intrigue policière autour de la surmortalité des abeilles. Ce premier polar a reçu le prix « Montalembert du Premier roman de femme ». Suite à son succès, il a été réédité au Livre de Poche en juin dernier. Son nouveau roman, *Le voile des apparences*, édité aux éditions Albin Michel propose une intrigue à couper le souffle (avec une arme du crime totalement inattendue !) en abordant les thèmes de l'autisme et de l'après-vie.



© Arne Noert



Hamid-Basung-Hassan-Razak ©DR



CULTURE

© Passerini

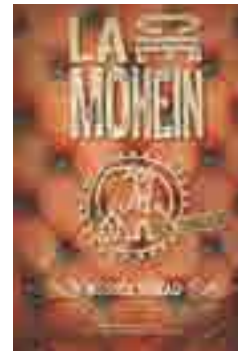

Achiary © Ducasse



© B. Iesla



© Oscar Varquez

ÉVÉNEMENT

LE T4S EN FÊTE !

Pour souligner sa reconnaissance « Scène conventionnée Musiques » par le Ministère de la Culture, le Théâtre des Quatre Saisons organise un rendez-vous pluriel et festif, entièrement gratuit, comme un cadeau de Noël aux Gradignanais. Danse, marionnettes, théâtre... place aux artistes et aux musiques, le mardi 22 décembre à 19 h !

« Pour marquer cette soirée, nous avons réuni un certain nombre d'artistes avec lesquels des fidélités se sont créées au fil des années. Le public aura donc à cœur de les retrouver ou de les découvrir. C'est un programme que nous avons composé tout spécialement, en passant une commande à chacun des artistes sur un format court » explique Marie-Michèle Delprat, la directrice du Théâtre des Quatre Saisons. « Et certaines rencontres artistiques plus inattendues viendront surprendre les spectateurs : quand le hip-hop côtoie le violon, quand l'Afrique s'enchant et que Don Juan vient nous séduire, comment ne pas se laisser charmer... »

Des artistes pluriels

« Avec évidemment notre artiste associée, Amandine Beyer, des « fidèles » comme Beñat Achiary, Perrine Fifadji, Hamid Ben Mahi, Laurent Rogero et des très jeunes, prometteurs, tel que Justin Taylor... Nous avons concocté un

temps de spectacle entièrement dédié à cette distinction « Scènes conventionnée Musiques ». Nous poursuivrons la soirée par un bal où nous pourrons tous danser aux sons des musiques tziganes du groupe Moheim, qui n'a rien à envier à celui de Goran Bregovic ! »

Deux expositions

Dans les foyers, deux expositions seront installées : les minutieuses maquettes de l'intérieur du Grand-Théâtre de Bordeaux, réalisées par la scénographe Cécile Léna et une installation sonore « Gradignan en tête à tête » créée par Pierre Badaroux et Eric Lasserre, autour de témoignages d'habitants.

Niveau national

Pour rappel, ce conventionnement atteste de l'implication des équipes du Théâtre et de l'omniprésence de la musique dans les programmations. Concerts eux-mêmes,

résidences d'artistes, aide à la création... À partir de cette année 2015, le Théâtre des Quatre Saisons rejoint ainsi le réseau des Scènes conventionnées « Musiques ». Elles sont une quinzaine en France. Leur spécificité : programmer, soutenir la création, plus particulièrement de musiciens, sans exclure les autres disciplines comme le théâtre ou la danse.

La nouvelle subvention « Scène Conventionnée » de la Direction Régionale des Affaires Culturelles (DRAC) va lui permettre de poursuivre ce chemin.

→ Mardi 22 décembre, à 19h

Théâtre des Quatre Saisons

Entrée libre, réservation obligatoire :

05 56 89 98 23

billetterie-t4s@ville-gradignan.fr

www.t4saisons.com



Théâtre des Quatre Saisons

DES TRÉSORS À LA LUDOTHÈQUE

145 m² dédiés aux jeux... le paradis des enfants, des ados mais aussi des adultes ! En effet, la ludothèque propose des jeux pour tous, de quelques mois à 99 ans. Cet hiver, de nouveaux rayonnages permettront de présenter les jeux dans un espace plus moderne, résolument ludique !

Jeux de sociétés, de construction, de motricité, d'extérieur, déguisements, jeux vidéos... la ludothèque de Gradignan propose un éveil culturel et facilite l'accès à une offre très large. Après avoir adhésés, enfants et adultes peuvent jouer sur place ou emprunter les jeux. Après-midi avec les enfants, soirée entre ados, jeux en famille... il y en a pour tous les goûts !

Pour tous les âges

Créée en 1989, elle est la 2^e ludothèque la plus ancienne de Gironde. Des jeux anciens en bois, aux dernières nouveautés, son fonds de jeux cache de vrais trésors. Trois espaces sont proposés : pour les 0 à 6 ans, dédié aux jeux de société et l'espace « jeux multimédia » avec notamment quatre postes informatique, pour jouer en réseau.

Plus de 8 000 visites

Tout au long de l'année, des animations variées sont également organisées telles que des après-midis déguisées sur un thème donné ou des ateliers ludiques : pâte à sel, comptines, maquillage... De plus, la ludothèque travaille avec deux classes : les CE2/CM1 de Saint-Géry et les CM2 de Lange. Aussi, chaque année, la fréquentation du public augmente : en 2013 près de 5000, en 2014 plus de 6500... et en 2015, les équipes pourraient recevoir plus de 8000 personnes.

→ Infos / Contact : La Ludothèque

Boulevard de Malartic

05 56 89 54 67

ludothèque@ville-gradignan.fr

Adhésion annuelle : à partir de 10, 80 €

Plus de 2 000 références de jeux et de jouets



1 EPAJG Malartic

2 EMM Le Castel

3 Centre communal de l'enfance

4 Collège Maugin

5 EPAJG Barthez



LE TRAMWAY À GRADIGNAN : DÈS 1901

Qu'il est savoureux d'écouter nos anciens évoquer le tram des années d'après-guerre. Leurs récits fourmillent d'anecdotes - souvent drôles-, de couleurs et de senteurs.

Quelques chiffres

• 19 mai 1901

Inauguration de la ligne de tramway électrique Saint-Genès - Gradignan bourg

• 20 janvier 1923

Prolongation de la ligne entre Gradignan bourg et Cayac

• 1^{er} juin 1923

Prolongation de la ligne entre Saint-Genès et les allées de Chartres. La ligne s'appelle désormais la ligne G - 10,864 km - environ 55 min - tram environ toutes les ½ heures

• 15 septembre 1953

Fermeture de la ligne de tramway remplacée par un autobus au départ de Pey-Berland

Pour la plupart, seul moyen de se rendre de Gradignan à Bordeaux, le tram est le témoin de toute une vie où se côtoient ouvriers, marchands, étudiants, ménagères, artisans et employés. Pauvres ou plus aisés, tous utilisent le tram.

Ainsi va le matin, la femme qui part vendre des fraises au marché, dont la senteur embaume la rame et en revient avec une poule vivante et caquetante, la tête hors du cabas. Ou Nénette, tripière aux abattoirs de Bordeaux qui rentre après une dure journée de labeur et qui elle aussi embaume le tram.

Le dimanche, le tram amène les bordelais respirer le bon air de la campagne, ceux qui aiment les

virées à la guinguette ou les balades bucoliques le long de l'Eau Bourde.

Et puis il y a aussi les récits des accidents, de ce tram qui ne réussit pas à s'arrêter dans la descente de Ripotte (actuel Cours Général de Gaulle, entre l'INJS et le cimetière) tuant le cheval harnaché à une carriole stationnée au milieu des rails. Des accidents, il y en a eu et pourtant, à écouter tous ces récits, ce sont surtout les souvenirs émus et joyeux des trajets journaliers qui sont le plus souvent rapportés. Un monde qui continue aujourd'hui avec d'autres acteurs, des utilisateurs plutôt branchés Ipad, Ipod et autres smartphones de ce siècle nouveau.

MÉTIERS OUBLIÉS : LE « CURE-RAIL » :



Du tram des années d'après-guerre, beaucoup se souviennent du wattman (conducteur) et de la receveuse. Pourtant de la mémoire de certains, un autre homme intervient parfois. Marchant seul le long des rails, il tient un grand morceau de bois, sur lequel est emmanché à une extrémité un outil pointu.

Sur la ligne G venant à Gradignan, il s'agissait souvent d'un homme assez âgé, proche de la retraite. Celui-ci faisait tout le parcours à pied. Il poussait les détritres à l'aide de son outil dans une pelle et une fois la pelle pleine, déversait le contenu sur le côté des rails. Puis un tramway spécial passait pour récupérer les déchets.

« À la fin des années 40, le wattman (conducteur) le plus connu et le plus apprécié de la ligne G se nommait Charlot. Un jour d'octobre, de la cabine du tram qu'il conduisait et alors qu'il venait d'entrer dans Gradignan, Charlot aperçut dans une garenne, un groupe de palombes. Il n'en fallut pas plus à notre homme, chasseur et pêcheur, pour arrêter le tram et faire machine arrière jusqu'à Talence où il habitait. Après avoir récupéré rapidement son fusil, il fit repartir la voiture en direction de Gradignan, s'arrêta devant la garenne, tua une palombe et termina tranquillement le trajet. »

CLIN D'OEIL



PRIX DES BILLETS EN 1901

- 15 cts le billet aller simple
- 25 cts l'aller-retour
- 10 cts l'aller-retour pour les ouvriers

source : interview réalisé dans le cadre des groupes Mémoire de la Ville

RÉSIDENCE SÉNIORS
Emerys Douceur de France

À LOUER appartements
T2 aux portes de Bordeaux
avec un éventail de services personnalisés.
SÉJOUR TEMPORAIRE OU PERMANENT

RECEVEZ NOTRE DOCUMENTATION **WIFI**
Contactez-nous au **05 57 83 87 83**

CONFORT **SÉCURITÉ** **ANIMATIONS** **BIEN-ÊTRE**

Emerys
UN PARCOURS RESIDENTIEL DEDIE AUX SENIORS

10, allée Carthon Ferrière • 33170 GRADIGNAN • rsdouceurdefrance@senioremerys.fr • www.senioremerys.fr

APPEL AUX DONNS

P'tit Dom
des projets éducatifs pour les enfants autistes

Association de Gradignan qui œuvre au quotidien pour la scolarisation de 12 enfants autistes.

Aidez-nous à financer les projets 2016. MERCI !

66% de votre don est déductible de vos impôts*.

*dans la limite de 20% de votre revenu imposable

CONTACT :
Présidente Mme D. COUZI
06 76 38 04 25

Chèque à l'ordre de :
Association P'tit Dom
à adresser à : 15 chemin de Pichey
33170 Gradignan

BIEN ÊTRE

Céline, esthéticienne à domicile

SOIN & DÉTENTE

06 • 75 • 74 • 57 • 92

du lundi au samedi sur RDV

www.celineesthetiqueadomicile.fr

ORIGINE FRANCE GARANTIE

BVCert. 6023215

vision plus OLIVIER ANDRÈBE

151, cours du Général de Gaulle - 33170 GRADIGNAN
Tél. : 05 56 75 27 16

LA TECHNOLOGIE FRANÇAISE **AU SERVICE DE VOTRE VUE**

BÉNÉFICIEZ DE VERRES **ESSILOR®**, **VARILUX®** ET **CRIZAL®**
CERTIFIÉS PAR LE LABEL LE PLUS EXIGEANT DU MARCHÉ.

ESSILOR

Essilor International (Compagnie Générale d'Optique) S.A. - 712, 948 P18 BSS Central - Toutes les marques citées sont des marques déposées d'Essilor International - 5024 - CE Communication pour Essilor

Ces dispositifs médicaux sont des produits de santé réglementés, livrés à l'opticien dans des pochettes marquées CE conformément à la réglementation. Ils doivent être montés dans des montures optiques par des opticiens qualifiés. Consultez votre ophtalmologiste ou votre opticien pour plus d'information. Les verres Essilor labellisés Origine France Garantie : Varilux® S series, Crizal® et Optifog® hors photochromiques ; Varilux® Ispoo® 2.0 hors photochromiques, hors Line® ; Varilux Physio® 2.0 Crizal® hors photochromiques, hors Line®, hors X-Perio® ; Essilor Advans® Crizal® hors photochromiques, hors Line®, Essilor Excepto® ; Essilor Airwear® sphérique et asphérique blanc Crizal Forte® UV et Crizal® Alize® + UV.

POMPES FUNEBRES DU CENTRE

FUNERARIUM 13 AVENUE DE LA POTERIE GRADIGNAN

AGENCE 27 COURS DU GENERAL DE GAULLE GRADIGNAN

MARBRERIE, CONTRAT OBSEQUES

TEL : 05.56.89.54.39 24/24 7/7

comet Le spécialiste de l'aliment pour chiens

500m² - DE CHOIX - DE LA QUALITÉ - DES PRIX

www.comet-gradignan.com

11, rue de la source 33170 Gradignan
Tél : 05 56 75 27 16

ville de **gradignan**



Mairie
de
Talence

**VILLENAVE
D'ORNON**

organisent

JEUDI 31 MARS 2016

5^e
édition

Journée de l'emploi

à GRADIGNAN 9h30-17h



AU SOLARIUM

24, chemin du Solarium à Gradignan

NAVETTE GRATUITE
du centre-ville
de Gradignan au Solarium

