

306
MAY // JUIN 2022

LE MAGAZINE DE LA VILLE DE GRADIGNAN

ensemble

gradignan.fr

*La Fête Sport
et Nature
35^e édition*

*Fête Sport & Nature
Rendez-vous
le 22 mai*

NATURE

**L'Eau Bourde
préservée**

FINANCES

**Un budget
de stabilité**

24H AVEC

**Le Conservatoire
de musique**

ville de gradignan



f SUR FACEBOOK

Ville de Gradignan
18 mars, 19:02

[Éducation – Citoyenneté]
Jeudi 17 mars, les enfants de CP/CE1 de l'élémentaire St Géry sont venus à la rencontre de Bernard Latour, premier adjoint au Maire de Gradignan. L'objectif ? Mieux comprendre le rôle d'une Mairie.



Ville de Gradignan
26 mars, 19:02

L'inscription au titre des Monuments historiques de Cayac à l'honneur sous les caméras de télévision de la chaîne TV7 !
[TV7 / Association Les amis de Saint-Jacques de Compostelle de Gradignan / Dominique Parmentier](#)



Ville de Gradignan
28 février, 19:02

[Soutien au peuple d'Ukraine]
Face à l'inacceptable invasion de l'Ukraine par la Russie, la Ville de Gradignan affirme sa solidarité et son total soutien au peuple ukrainien. Vous êtes nombreuses et nombreux à vouloir vous associer à des démarches de solidarité.



L'INFO EN PLUS

La Ville de Gradignan, en collaboration avec les associations solidaires locales, dont la nouvelle association Gradignan Ukraine Solidarité, accompagne les actions en soutien aux Ukrainiens. En lien avec les services de la Préfecture, la Ville proposera un hébergement collectif pour l'accueil de familles.
D'autre part, le Conseil Municipal a voté à l'unanimité le 21 mars dernier une subvention de 4000 € à la Croix Rouge Française au travers de son programme « Appel aux Dons pour l'Ukraine ».

ig SUR INSTAGRAM

Ville de Gradignan



67 J'aime

ville de gradignan Le compte Instagram de la Ville se renouvelle ! Désormais, vos plus belles photos seront partagées régulièrement sur la page de la Ville. Pour pouvoir y apparaître, n'hésitez pas à utiliser les [#gradignanmaville](#) ou [#gradignan](#).

Photo : [@bouton4944](#)

[#gradignan](#) [#gradignanmaville](#)
[#partage](#) [#photos](#) [#bordeauxmetropole](#)
[#parc](#) [#fleurs](#) [#moulin](#) [#gironde](#) [#france](#)

REJOIGNEZ-NOUS

RETROUVEZ L'ACTUALITÉ DE LA VILLE SUR...

www.gradignan.fr

f ig VILLE DE GRADIGNAN 👍

Le Magazine d'information de la Ville de Gradignan | N° ISSN: 1161-2347
Directeur de Publication : Michel Labardin | Directrice de communication : Magali Bignon
Rédaction/Coordination : Cyril Champ | Maquettiste : Bruno Bertault
Ont collaboré à ce numéro : Chloé Bagalciague, Hélior Grandroques, Cathie Pecastaings, Suzie Quercy et Arnaud Rafis
Crédits photos : Sophie Pawlak, Dominique Le Lann, Freepik, Ville de Gradignan (sauf mention contraire)
Service communication : 05 56 75 75 65 | communication@ville-gradignan.fr
www.gradignan.fr
Photogravure et impression : BLF Impression | Tirage : 16 400 exemplaires
Imprimé sur papier 100% PEFC avec des encres végétales, par un imprimeur labellisé "Imprim'Vert" | Distribution du 25 au 29 avril 2022

Maintenir nos consciences en éveil



Nous vivons chaque jour au rythme des horreurs subies par le peuple ukrainien, victime d'une insoutenable barbarie perpétrée par des dirigeants russes avides de domination. Aux images de désolation des villes détruites succèdent celles des hommes, femmes et enfants, civils sans défense, lâchement assassinés. Un peuple entier est meurtri dans sa chair, sidéré devant tant de sauvagerie, visé et humilié, jeté sur les chemins et les routes de l'exil, en quête d'une main tendue et d'une parole de réconfort. La réprobation et l'écoeurement sont universels, hormis chez les coupables qui maquillent leurs crimes en invoquant leur légitimité à agir ainsi. Curieux monde que celui qui voit les bourreaux se transformer en victimes, travestir les événements et les preuves de manière aussi perverse.

Chez nous, les plus anciens se souviennent de l'exil des populations du Nord qui suivit la débâcle de 1940 sous la poussée des troupes nazies. Faut-il croire que l'histoire n'instruit jamais les hommes et les femmes, que la répétition du mal s'inscrit dans la fatalité humaine, que la soif de sang de quelques-uns finit toujours par s'imposer à la multitude des êtres sensés qui n'aspirent qu'à la paix.

Il y a heureusement des torrents d'humanité pour répondre à l'indicible, des élans de cœur et de compassion pour panser les plaies et offrir le repos du corps et de l'âme. Autour de nous, à Gradignan comme ailleurs, un élan de solidarité s'est exprimé spontanément pour ouvrir la porte de son domicile, héberger, nourrir, protéger nos amis « déplacés ». Saluons nos concitoyens et les associations qui se sont portés volontaires. La Ville les accompagnera de sa participation active.

Les espaces de liberté dans le monde se réduisent maintenant aux portes de l'Europe, ravivant le spectre des temps maudits, mais paradoxalement, soudant les nations libres pour défendre la démocratie et la paix. Rien n'est jamais acquis, nous le savons bien, chaque génération doit faire face à elle-même, et rien n'est pire que l'illusion d'être à l'abri des risques.

Pour maintenir nos consciences en éveil, il nous faudra beaucoup de vigilance, de détermination pour ne pas renoncer à nos valeurs, d'autorité pour faire prévaloir le droit, de conscience pour ne pas céder aux petits renoncements qui préparent les grandes défaites morales. Rester en éveil pour nos enfants, c'est leur transmettre des valeurs généreuses, la capacité à être inventifs et créatifs, à se forger un jugement critique, à décoder les pièges du langage et l'illusion des mots vides de sens, à avoir du cœur et à nourrir l'espoir en l'humanité.

Ici, près de chez nous, sur un territoire que nous aimons, se trouve l'apprentissage du dialogue, de la tolérance, de la tempérance et du partage. Nous croyons que cette intelligence triomphera toujours du pire.

Michel Labardin
Maire de Gradignan



7 FÊTE SPORT & NATURE

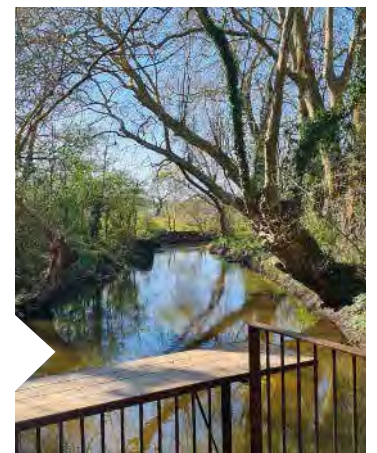

10 L'EAU BOURDE PROTÉGÉE



CONSERVATOIRE DE MUSIQUE 18



23 LE SPORT SUR ORDONNANCE

La 10e édition du **Trocké Dance Battle** a fait salle comble le 5 mars. Près de 400 personnes ont assisté au show organisé par l'Epajg, les « Associés Crew/Babacar Cissé » et le « 4° art ». 50 danseurs venus de toute la France se sont disputé la victoire dans les deux catégories proposées. Des « battle » de haut niveau qui ont attiré l'entraîneur de l'Équipe de France, avant les Jeux Olympiques 2024 qui marqueront l'entrée de la discipline dans la compétition. Une ambiance familiale aussi puisqu'un groupe de 50 enfants de l'Usep de l'école Saint-Exupéry était présent, entouré de nombreux parents.





Pour sa toute première édition, **la Mission Nature** a fédéré. Plus de 300 personnes ont collecté près de 600 kg de déchets au parc de Mandavit durant la matinée du dimanche 27 mars. Ce « nettoyage de printemps » a porté ses fruits : un moment de partage festif et l'adoption de bons réflexes afin de préserver collectivement notre commune. Cette opération organisée par la Ville, qui fournissait l'équipement, en partenariat avec l'association Surfrider, a vocation à être renouvelée.

Le **Carnaval de la Ville** s'est déroulé le 12 mars dernier, tout paré de vert ! Après une séance de maquillage et un passage par un stand de jeux tenu par la Ludothèque municipale et un autre dédié à la sculpture sur ballon, le cortège s'est dirigé vers le parc de l'Ermitage. C'est là que Monsieur Carnaval a subi son jugement avant un goûter en fanfare, partagé par 750 enfants sous un soleil au beau fixe !



Un déjeuner a réuni le mercredi 23 mars, le Maire, Michel Labardin, et **plusieurs représentants de grandes sociétés de la commune**. Ce rendez-vous, qui pourrait être répété afin de fortifier la relation entre la collectivité et les chefs d'entreprises, a permis de dresser un point d'étape de l'activité locale, en ces temps troublés par le contexte sanitaire et international. Ce moment a précédé une rencontre entre le Maire et l'ensemble des acteurs économiques et associatifs de la ville, le 31 mars.



Présent à Bordeaux-Lac à l'occasion du Salon des Collectivités locales, le nouveau **Président de l'Association des Maires de France, David Lisnard**, s'est déplacé sur le site de la Maison d'Arrêt de Gradignan pour prendre la mesure du phénomène des tirs de mortiers d'artifices et des nuisances collatérales subies par les riverains.



Audilab
Ensemble, pour une belle écoute



C'est le printemps !

Faites renaître votre audition

GRADIGNAN : 05 57 99 19 57 - 5, avenue Favard
Tous nos centres sur www.audilab.fr

**SOLUTIONS
AUDITIVES
100%
REMBOURSÉES⁽¹⁾**

(1) Applicable sur les aides auditives de classe 1 référencées, sous réserve d'une complémentaire santé responsable. Voir conditions en magasin.

**BILAN AUDITIF⁽²⁾
+
1 MOIS D'ESSAI⁽³⁾
GRATUITS**

(2) Test non médical - (3) Sur prescription médicale et sans engagement



**-20%
DE REMISE
sur les solaires***

**L'été, on veut du soleil dans le ciel,
mais pas dans les yeux**

Offre valable jusqu'au 30/06/2022 et sur présentation de ce bon.

GRADIGNAN
VOTRE OPTICIEN ATOL CHARLES BORIES
Centre commercial LAURENZANNE
05 47 74 24 66

ATOL
BIEN VOIR. BIEN ÊTRE.

UNE COMMUNICATION
sur GRADIGNAN *à votre image*



Marilyn CARRÉ

06 70 14 40 51

marilyn.studiographique@gmail.com
www.marilynstudiographix.com/marilyn

CRÉATION & DESIGN GRAPHIQUE

IDENTITÉ VISUELLE
CHARTRE GRAPHIQUE
LOGOTYPE

(cartes de visites, plaquettes, flyers ...)

SUPPORTS PUBLICITAIRES
imprimés & adhésifs
(véhicules, panneaux, banderoles ...)



VOTRE SPÉCIALISTE DE L'AUDITION

À Gradignan depuis 20 ans !

Problèmes d'acouphènes ?
Nous sommes **spécialistes** !

SoluSons
Bien Entendre, Mieux Vivre.

**BILAN AUDITIF
OFFERT⁽¹⁾**

Essais⁽²⁾ GRATUITS

CHEZ VOUS ET SANS ENGAGEMENT !

nouveau parking
GRATUIT

OUVERT DU LUNDI AU SAMEDI MATIN

05 56 75 04 04

4 Place Bernard Roumégoux
33170 Gradignan

(1) A. but non médical. (2) Sur prescription médicale

Maison J. Souleau

VINS - Depuis 1865

DU 10 MAI AU
15 JUIN 2022,
10% de remise
au porteur de
cette publicité
à partir de 35 €
d'achat.



Du Mardi au Samedi : 8h30-12h30 et 15h-19h30
21 rue de Loustalot. Gradignan.

☎ 05 56 89 31 74

✉ maisonsouleau@orange.fr



DANILO
IMMOBILIER

“ Vous accompagner
et sécuriser votre
projet immobilier ”



**ESTIMER - VENDRE - ACHETER
LOUER - GÉRER**

142 ter cours du Général De Gaulle - 33170 Gradignan
Tél. 05 57 12 00 28 - www.daniloimmobilier.fr



FÊTE SPORT & NATURE

35^e édition

**Avis aux sportifs et amateurs de grand air,
la Fête Sport & Nature est de retour ce dimanche 22 mai.
Sans oublier une soirée spéciale marquant la 35^e édition !**

Après deux ans d'absence, la Fête Sport & Nature peut enfin reprendre ses droits ! Rendez-vous le dimanche 22 mai. La journée s'ouvrira dès 8h du matin avec la 6^e édition de la Gradi-Dingue (lire page 23) sur la plaine de Mandavit, avant de reprendre dès 14h30 entre Cayac, Montgaillard et le parc Saint-Albe. Et comme toujours, le programme s'annonce riche, dynamique, et destiné à tous !

De nouvelles animations sont prévues. Venez les tester !

- Le public pourra s'essayer à un saut

à 10 m de haut, grâce au dispositif "Xtreme Jump".

- Un écran digital permettra à toute la famille de tester ses réflexes de façon ludique.

Tandis que d'autres classiques reviendront : des ateliers de grimpe d'arbre, de spider jump (trampoline encadré), la balade à poney et des animations vélo, entre autres.

De nombreuses associations de Gragnan présenteront leurs activités sportives (canoë, roller, hand, tai-chi, boxe...), mais aussi culturelles pour inciter à de nouvelles inscriptions à la rentrée !

Les services municipaux seront également de la partie avec la Ludothèque, Lire en Poche, le Musée de Sonnevile, la Maison de la Nature, le Conservatoire de Musique, le Musée de la Vigne et du Vin et l'EPAJG.

UN FINAL QUI DÉCOIFFE

Des points de restauration seront installés aux abords du Prieuré de Cayac afin de poursuivre la soirée. Un quiz sera organisé par le bar à jeux La Triche, toujours dans un esprit fair play !

La soirée se clôturera par un moment exceptionnel. Après une marche aux

lampions en famille, vers le parc Saint-Albe, le cirque et la pyrotechnie seront mis à l'honneur par la compagnie girondine Silex au cours d'une représentation en avant-première de leur nouveau spectacle : « La Pyroue infernale ».

Une structure de 8 m de haut éclairée dès la tombée du jour sera au cœur d'un spectacle « poétique, puissant et parfois sauvage ». Des acrobaties au milieu des flammes...

📍 Informations :
sport@ville-gradignan.fr
05 56 75 65 11

PENSEZ PLANÈTE !

- Pour allier bons moments avec gestes écoresponsables, **un parking à vélo** sera installé à proximité du Prieuré de Cayac, afin de faciliter la venue de chacun à deux roues.

- **Des toilettes sèches** seront également disposées à Cayac et à Montgaillard.



JUMELAGE

VOYAGE EN ALLEMAGNE

DU 7 AU 12 JUILLET

Dans le cadre des 25 ans du Jumelage de Gradignan avec la ville allemande de Pfungstadt (Hesse), le Comité de Jumelage organise un voyage chez nos amis d'Outre-Rhin.

Départ le jeudi 7 juillet à 7h de Gradignan, retour le mardi 12 juillet en fin de soirée.

Au programme : festivités, visite de la ville, visite d'une brasserie, descente du Rhin en bateau (Mayence/ Lorelei), visite de la ville d'Heidelberg et son château...

Tarif : 500 € par personne, tout compris : transport en bus, hébergement en hôtel, animations, excursions et restauration. Règlement par chèque à l'ordre du Comité de Jumelage de Gradignan.

👉 Ouvert à tous.

Inscription dès maintenant et avant le 27 mai 2022 à l'adresse suivante : isabel.couturier@gmail.com

Comité de jumelage, chez Isabel Couturier
36 allée des Grands bois, 33170 Gradignan
09 83 87 41 66

À Gradignan, les festivités des 25 ans du Jumelage se dérouleront quant à elles les 22 et 23 octobre prochains.

SORTIES

La Carte Jeune s'étend

Ce sésame gratuit et facile à obtenir permet aux moins de 26 ans de recevoir des bons plans de sorties sur l'agglomération à tarif réduit. De quoi faire des découvertes culturelles, sportives ou de loisirs (cinéma, musées, concerts, librairies...) chez plus de 200 partenaires. 35 000 jeunes ont déjà obtenu leur Carte à ce jour. Le dispositif vient d'être étendu à 21 communes en mars dernier. La Ville de Gradignan en faisait déjà partie depuis plusieurs années. À Gradignan, il est possible de la récupérer à la Médiathèque Jean Vautrin ou à Info Jeunes (Epajg Bourg).

👉 Informations : cartejeune.bordeaux-metropole.fr



© F. Deval / Mairie de Bordeaux

FAMILLE

Lieu d'accueil Enfant/Parent (LAEP)

Favoriser le lien entre parents et enfants, c'est l'objectif du LAEP, mis en place par le Centre communal de l'Enfance. Des professionnels diplômés de la petite enfance et du social y sont présents afin de faciliter les échanges avec les parents, voire entre les familles, de partager des interrogations, des situations vécues et lever les difficultés rencontrées avec leur(s) enfant(s). C'est un lieu de rencontre, d'écoute, d'échanges et de détente où sont accueillis conjointement l'enfant jusqu'à 4 ans et son parent, ou l'adulte qui l'accompagne (parent, futur parent, grand-parent...). C'est un lieu de lien social, paisible, plaisant, sécurisé, aménagé pour participer à l'éveil, à la découverte et à la détente des plus petits.

LAEP n'est pas un lieu de garde d'enfants.

👉 Accès gratuit. Sans inscription. Les vendredis de 9h30 à 12h.
Résidence Les Serres de l'Ermitage - 12 avenue Jean Larrieu.
laep@ville-gradignan.fr - Tél : 06 46 16 71 76

ANIMATION

VIDE-GRENIER
À MANDAVIT

Le vide-grenier de la Ville aura lieu le dimanche 5 juin, sur le parking de Mandavit. Il est réservé aux particuliers gradignannais, dans la limite d'une inscription par foyer. Il est indispensable de fournir une photocopie de sa carte d'identité, ainsi qu'un justificatif de domicile de moins de 3 mois.

👉 L'inscription est organisée en mairie (bâtiment Atrium), le samedi 14 mai, de 9h à 12h.



L'Epajg recherche des bénévoles pour intervenir sur des missions d'accompagnement à la scolarité (CP jusqu'à CM2) sur l'Espace Barthez, Saint-Géry/Martinon, Malartic et Lange. Infos : epajgmalartic@ville-gradignan.fr et 05 56 89 02 50 // Entièrement rénové, **le centre La Prairie a rouvert ses portes**. Les ateliers couture, borderie, poterie, peinture... ont donc repris tous les après-midis. Infos : 06 72 83 38 83 et 06 13 04 66 90 // **La Mission locale des Graves propose des ateliers smartphones** pour les 16-25 ans afin d'en faire un outil professionnel et du quotidien, à la Médiathèque. Sur inscription : 05 56 89 83 95 et h.arrive@mldesgraves.fr

SCIENCES

UNE CHERCHEUSE LOCALE fait une découverte majeure

Marianne Lemoine, chercheuse CNRS au laboratoire LP2i (ex-Centre d'Études Nucléaires, rue du Solarium) a contribué à une recherche d'importance : la première observation d'une accélération record de particules cosmiques dans une nova. Les novae sont des explosions cosmiques très puissantes capables d'accélérer les particules. Plus de 230 chercheurs et chercheuses de 41 instituts dans 15 pays différents sont impliqués dans cette collaboration internationale et ont contribué à ces travaux.

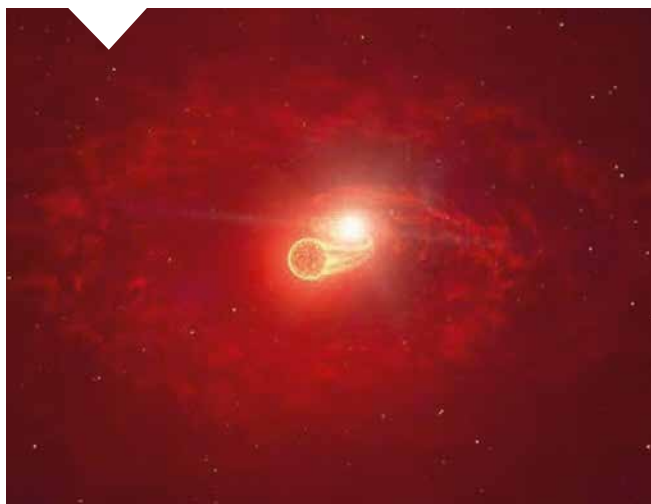

© DESY/H.E.S., Science Communication Lab

SOLIDARITÉ

Trisomie 21 Gironde fête son 30^e anniversaire

L'association organise ses 30 ans le samedi 21 mai prochain, salle du Solarium. Dès 13h30, des animations seront organisées à destination des enfants (cirque, spectacle de rue, ateliers créatifs, kermesse...). Plusieurs conférences seront aussi données sur les thématiques suivantes : autonomie, emploi et scolarité.

Une soirée est également prévue autour d'un dîner et d'une animation musicale.

➔ Sur inscription.

Informations : trisomie21-gironde.org

314

Le nombre d'adhésions à la Maison du Vélo de Gradignan entre septembre (son ouverture) et décembre 2021. Cet espace développé par la Ville dans une annexe du château de l'Ermitage (16 avenue Jean Larrieu) accueille un atelier d'auto-réparation chaque mercredi (14h-19h), mené par l'association Etu'Récup. Un atelier d'auto-réparation sera installé sur la place Bernard Roumégoux le samedi 7 mai de 9h à 12h.



Reprise en 2021, la librairie Le Vrai Lieu (ex-Espace Livre) vient d'obtenir une Bourse Lagardère de 30 000 € afin de réaliser des travaux de rénovation, dont des espaces conviviaux de lecture (100 cours du Général de Gaulle) // L'association CEI (Centre d'échanges Internationaux) incite les personnes intéressées à accueillir des étudiants étrangers en recherche de mobilité de quelques mois en France. Infos : 06 60 27 92 92 // L'association "Totem, Liens & Chemins" propose de transporter sur la commune des seniors gradignanais grâce à leurs bénévoles. Informations pour les bénévoles et bénéficiaires potentiels : 07 81 50 41 60.

PATRIMOINE

APPEL À TÉMOIGNAGES : 50 ANS DU QUARTIER MALARTIC

À l'occasion de l'anniversaire de la création du quartier, la Ville de Gradignan, en lien avec les associations et les habitants, prépare des festivités, expositions, animations, le week-end du 10 septembre.

Vous avez des photos-souvenirs ou diapositives anciennes du quartier, des témoignages ou souvenirs à partager, des anecdotes, des coupures de presse ?

Contactez dès maintenant le service culture de la Ville.

➔ culture@ville-gradignan.fr | 05 56 75 65 17

Tous les documents seront scannés et restitués à leurs propriétaires.





EAU BOURDE

Ressource naturelle

Zoom sur un espace naturel que la Ville entretient dans une démarche écologique depuis des années, afin de maîtriser ses crues mais aussi d'en offrir les berges au public.

Depuis plus de 20 ans, Gradignan dispose d'un service dédié à la protection de l'Eau Bourde et de ses affluents (le Pontet et la Rouille du Moulet). À mesure que la commune rachetait des linéaires de berges à des propriétaires privés, la Ville s'est organisée pour maîtriser les caprices du cours d'eau, aménager une promenade agréable accessible au public, et préserver chaque jour un écosystème naturel riche.

Pour accompagner les habitants le long de la rivière, les services de la Ville apportent leurs compétences dans plusieurs domaines :

- Le niveau et le bon écoulement des flots. Afin de ne pas être surpris par une montée des eaux, le Service des parcs et rivières agit sur les vannes afin de réguler le débit et réalise des opérations de curage des fonds pour ne pas laisser d'embâcles retenir les courants.
- La prévention des risques de pollution, en retirant les dépôts sauvages notamment.
- L'entretien des berges et des espaces verts à travers de nouvelles plantations, la taille des arbres existants, et la protection de la flore environnante.

© Dominique Le Lann

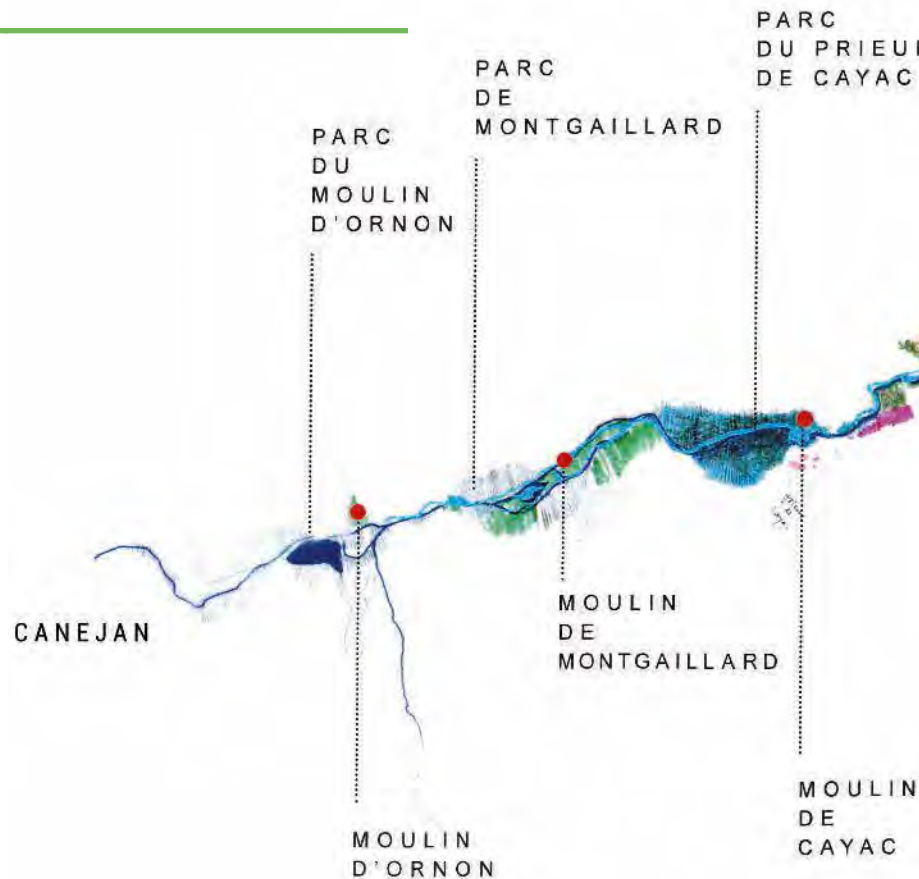
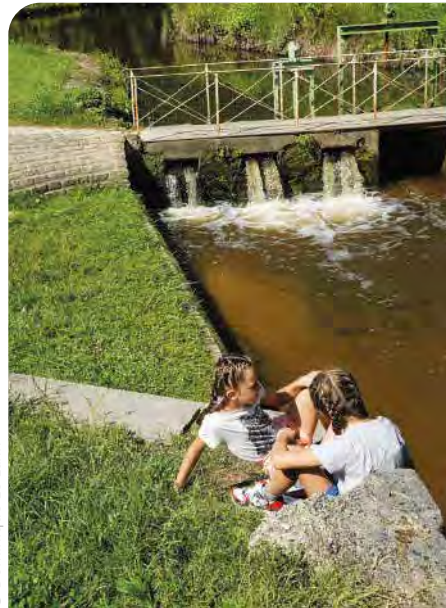

- La surveillance des ouvrages, telles les vannes, dont certaines parties sont remplacées par des pièces neuves grâce à un plan de renouvellement entamé il y a 4 ans. Les passerelles et les moulins bénéficient eux-aussi d'une attention particulière.

6,5 KM D'HISTOIRE

« La rivière est vivante », explique Sylvie Dedieu, l'une des rares gardes-rivières municipales de l'agglomération, nommée en 1989. « Nous devons toujours intervenir en prenant soin de ne pas créer d'autres problèmes en amont ou en aval. » Un défi de taille. La rivière s'écoule sur près de 6,5 km à travers la ville, la sillonnant du sud-

3^e



Gradignan a été classée au 3^e rang métropolitain du classement 2021 de la Fédération des usagers de la bicyclette (FUB), annoncé en février.

Une reconnaissance des efforts menés en faveur des équipements pour la circulation des vélos.

Les Jardins Familiaux ont 40 ans

Les Jardins Familiaux de Gradignan célèbreront leurs 40 ans le samedi 4 juin. Une journée Portes Ouvertes se tiendra à destination de tous les habitants de la commune, sur place, là où de nombreux passionnés font pousser leurs légumes, fruits et fleurs. La veille, le vendredi 3 juin, une conférence sur le thème du jardinage (familial, urbain...) sera donnée à la Médiathèque Jean Vautrin.

Installés sur une parcelle communale de 8000 m², les Jardins familiaux sont gérés par un comité local composé entièrement de bénévoles. À Gradignan, ils ont été fondés en mai 1982.

➤ Jardins Familiaux
17 allée du Château | 06 37 97 41 55 | jardinsfamiliaux2019@outlook.fr

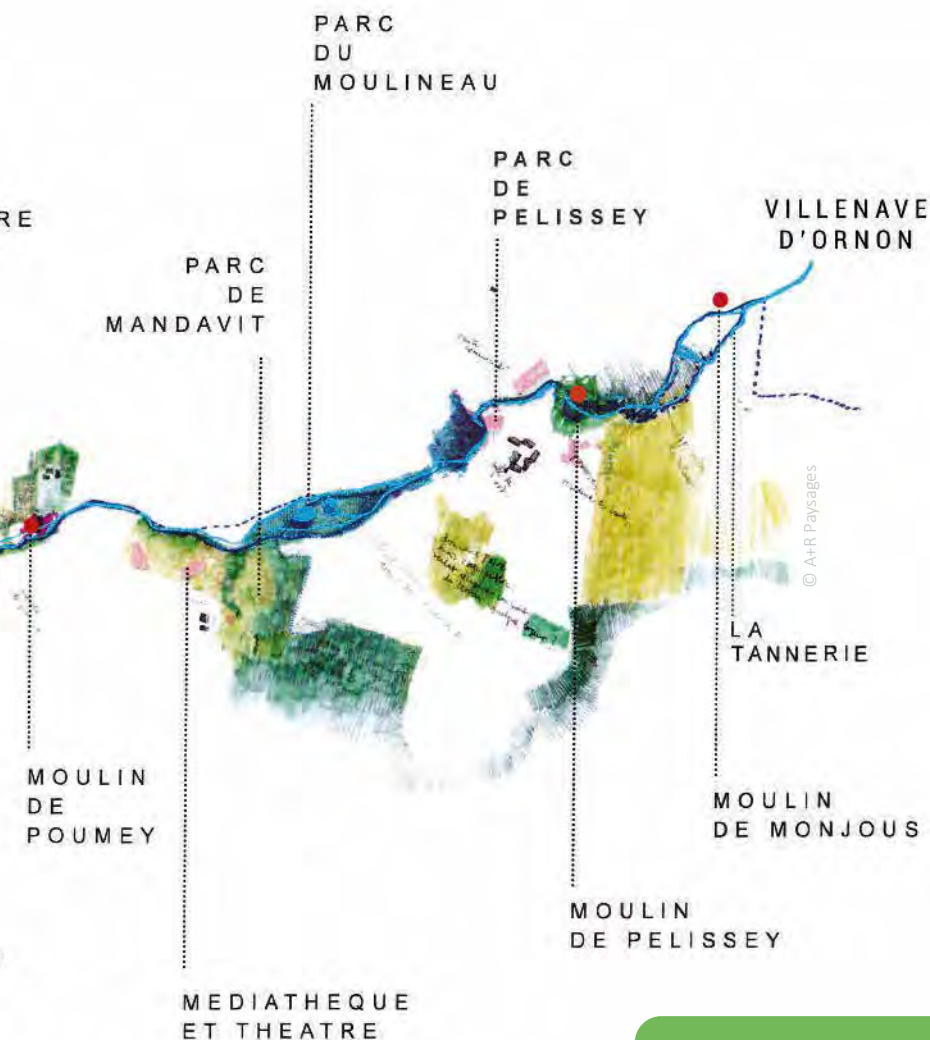

ouest au nord-est. Il est possible de se balader le long de l'Eau-Bourde traversant plusieurs parcs (Moulin d'Ornon, Montgaillard, Cayac, Moulineau, Pelissey, la Tannerie). Elle narre une partie de l'histoire de Gradignan : ses blanchisseries y ont prospéré au début du XX^e siècle, ses moulins ont pour certains été conservés jusqu'à aujourd'hui. Une partie de la vallée de l'Eau Bourde compte d'ailleurs parmi des secteurs naturels pour lesquels l'avis des Architectes de Bâtiments de France est requis avant toute intervention.

À Gradignan, la rivière compte 8 moulins sur son parcours comme autant de vestiges d'une vie passée. Venez donc (re)découvrir cette histoire mêlée à un patrimoine végétal qui s'étoffe d'année en année : une manière de profiter des beaux jours non loin de chez vous !



"L'Eau Bourde est la colonne vertébrale de Gradignan. Sur les 6,5 kilomètres de son linéaire, la ville maîtrise près de 90% des berges qu'elle a ouvertes au public. L'ambition à terme est de rejoindre Villenave depuis Canéjan en mode doux sans discontinuité"

Gérard Fabia
Adjoint au Maire - "Espaces publics - Paysages naturels"

Deux associations investies

Deux associations historiques de Gradignan sont particulièrement investies dans la bonne santé de l'Eau Bourde.

- **Les Pêcheurs de l'Eau Bourde** et leurs centaines d'adhérents sont très actifs sur la rivière, notamment lors d'opérations de nettoyage et d'entretien ou lors d'actions éducatives. Le public pourra les retrouver lors de la Fête Sport & Nature (lire aussi page 7).

- **L'AGREB (association gradignanaise des riverains de l'Eau Bourde et de ses affluents)** mène des opérations parallèles de protection de l'environnement, notamment sur les berges de la rivière.

> UN POINT GÉOGRAPHIQUE

L'Eau-Bourde prend sa source à Cestas et traverse en aval de Gradignan les communes de Villenave-d'Ornon et Bègles. Après avoir rejoint l'Estey Sainte-Croix, elle devient l'Estey de Franc et se jette dans la Garonne, près de la station d'épuration du Clos du Hilde. Seules les eaux de pluie s'écoulent dans la rivière.

ZAC Cœur(s) de Ville, des concertations à venir

Afin d'échanger sur le devenir du futur centre-ville porté par le projet « Cœur(s) de Gradignan », une nouvelle séquence s'ouvre à vous. Des ateliers de concertation avec les habitants sont organisés, par secteur.

Secteur Clairière-Ermitage : le samedi 7 mai (10h) et le mardi 17 mai (18h30), au Solarium.

Les questions suivantes seront abordées par petits groupes :

- Quels aménagements de l'espace public me permettraient de mieux me déplacer dans le centre-ville ?
- Quels sont les espaces de convivialité que je recherche au quotidien dans un centre-ville ?
- À quoi suis-je attaché dans ce quartier ?

- Qu'est-ce qui me ferait habiter le centre-ville de Gradignan demain ?
 - Dans quels types de logement je me projette ?
- Ateliers ouverts à tous sur inscription.
Durée : 2h30 environ.

📍 Inscription sur gradignan.fr avant le 3 mai.

D'autres ateliers seront organisés par la suite pour aborder les thématiques spécifiques aux deux autres secteurs : la Cité-Jardin et Laurenzane.



C'EST EN COURS

CHÂTEAU DE L'ERMITAGE

La rénovation du château, qui deviendra en 2023 un pôle consacré à l'action économique et à l'emploi, progresse. La toiture d'ardoises a été rénovée, de nouvelles lucarnes percées et le nouveau sol coulé, ce qui marque la fin du chantier de gros œuvre. Un escalier monumental reliant le château à la nouvelle extension a été posé en avril. La livraison du chantier est programmée pour le deuxième semestre 2023.

VIDÉOPROTECTION

Le système de vidéoprotection va être étendu, notamment à proximité du centre pénitentiaire. Au total, ce sont 12 nouvelles caméras qui seront déployées progressivement sur la commune tout au long de l'année.

PILOTARI

Le chantier de rénovation des locaux du pilotari de Mandavit a débuté. Les douches et le foyer vont être rénovés, ainsi que la porte cochère. Achevé en juillet, il n'aura aucun impact sur l'activité sportive et festive qui y est programmée.



GYMNASE TOUPIAC

La rénovation des douches et des peintures de la grande salle a été lancée. Cette intervention est étalée jusqu'à novembre afin de ne pas impacter l'activité des associations, des scolaires, des clubs, la tenue des élections présidentielle et législatives et le festival Play (2 juillet).

ROUTE DE CANÉJAN

Afin de procéder à l'aménagement jusqu'à fin décembre d'une piste cyclable en site propre côté pair, la voie est passée momentanément à sens unique (sens route de Pessac vers Lahouneau uniquement). Une déviation a été mise en place pour l'autre sens de circulation, menant vers la rue de Loustalot puis le cours du Général de Gaulle.

La ligne de bus 21 est déviée vers la rue de Cantaranne, la rue du Solarium et la rue de la Poterie (informations : infotbm.com).

CRÈCHE LES P'TITS LOUPS

La crèche située dans le parc de Laurenzane est en cours de rénovation. Une nouvelle charpente en bois et métal vient d'être posée. Elle permettra d'installer une verrière qui offrira une plus grande luminosité et un meilleur confort thermique aux enfants et agents de la Ville. Les sanitaires, les peintures et les sols ont également bénéficié d'un rafraîchissement, permettant d'améliorer les conditions d'accueil de l'établissement. La crèche doit rouvrir à la rentrée prochaine.



UN CONTEXTE CONTRAIGNANT

La situation sanitaire et le contexte international ont des conséquences sur les différents travaux entrepris par la Ville.

La pénurie de matériaux ou l'envol des coûts de transport allongent

bien souvent les délais de livraison des chantiers. Une conjoncture subie par tous les professionnels liés à la construction et aux travaux publics à laquelle la Ville est donc aussi confrontée.



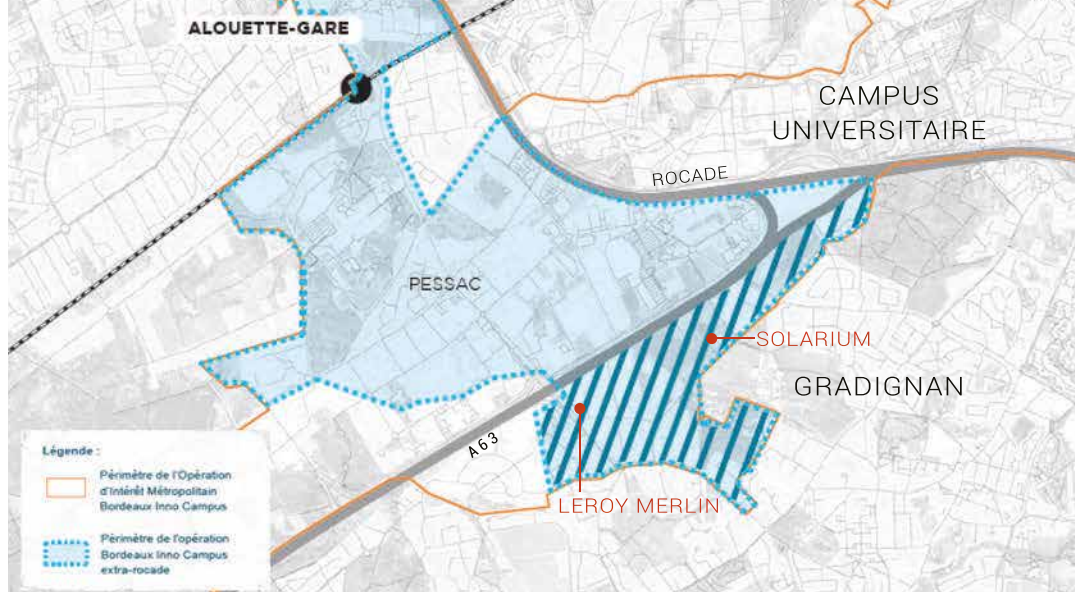

BORDEAUX INNO CAMPUS

Bersol repensé

Cette opération labellisée d'Intérêt Métropolitain (OIM) vise à renouveler et développer un grand périmètre sud-ouest de l'agglomération, dont la grande zone d'activités de Bersol, tout en mettant en cohérence emploi, habitat, mobilité et respect de l'environnement.

Le Sud-Ouest de la métropole revêt une valeur toute particulière en termes d'attractivité géographique comme économique. Une opération d'intérêt métropolitain (OIM) sur 15 ans, portée par les collectivités et baptisée « Bordeaux Innocampus » vise à accompagner le développement économique et urbain d'un écosystème qui regroupe aujourd'hui, sur 1300 hectares répartis de part et d'autre de la rocade, 72 000 étudiants et 48 500 emplois. Principalement dans les secteurs de l'enseignement et la recherche universitaire, la santé avec les centres hospitalo-universitaires, et des activités industrielles ou tertiaires particulièrement innovantes.

Le programme se traduira au cours des années à venir par une croissance importante du nombre d'emplois : près de 10 000 emplois nouveaux sont attendus d'ici 2030 sur la partie du territoire de l'OIM située à l'extérieur de la rocade de part et d'autre de l'autoroute A 63, et donc en partie sur Gradignan.

Pour favoriser la dynamique de cet écosystème à terme plus agréable à

vivre, plus esthétique que les anciennes zones d'activités, Bordeaux Métropole et les villes concernées ont fixé plusieurs axes d'aménagement qui trouveront leur déclinaison sur notre ville :

- **Favoriser une mobilité durable** : développer les types de mobilités alternatives à la voiture, et réduire l'autosolisme* à travers une nouvelle carte de voies cyclables en site propre, des ambiances propices aux cheminements piétons, et avec des transports en commun densifiés et valorisés.
- **Réaménager les espaces publics**, améliorer les offres de services et le paysage urbain.
- **Créer une connexion naturelle** entre les activités économiques et les grands équipements.
- **Imposer une exigence en matière environnementale**, à la fois sur les aménagements urbains et sur le bâti, permettant de valoriser le paysage et de préserver la faune et la flore.

De belles perspectives pour vivre et travailler sur notre territoire dans un environnement renouvelé et durable.

* Seul dans sa voiture.



"L'OIM Inno Campus est une opération exemplaire de rapprochement "à l'américaine" du monde universitaire et de celui de l'entreprise innovante. Les trois villes universitaires, Pessac, Talence et Gradignan font partie de ce programme global de mise en cohérence de l'espace urbain avec les investissements massifs des organismes publics et des entreprises, dans le but de créer les conditions de proximité favorables au développement en synergie de l'ensemble"

Jean-Marie Trouche
Conseiller Municipal et Conseiller
Métropolitain

1500

Le nombre d'hectares que comprend le périmètre de Bordeaux Inno Campus, partagé entre Bordeaux, Talence, Pessac, Gradignan, Canéjan et Mérignac.

10 000

Le nombre d'emplois supplémentaires qui sont attendus sur ce périmètre durant les 10 prochaines années.

2

En milliards d'euros, le montant des investissements publics consentis sur la zone dans le cadre de l'Opération d'Intérêt Métropolitain, d'ici 2035. Ils comprennent tout autant des apports dans le domaine des transports, de l'université, de la santé, du parc de logements sociaux ou encore de l'immobilier d'entreprise.

Une passerelle pour vélo au-dessus de l'A63

Pour répondre au besoin de mobilités douces à Bersol, une passerelle va être construite afin d'enjamber l'autoroute, derrière le magasin Leroy Merlin. Elle aboutira devant la Monnaie de Paris, à Pessac.



BUDGET 2022

Un exercice de vigilance

Ce budget communal, adopté par le Conseil Municipal au mois d'avril, est construit dans un esprit de prudence eu égard à un contexte international incertain. Mais il vise également à poursuivre les efforts entrepris en matière de préservation du patrimoine bâti et végétal, de transition énergétique et de qualité des services aux Gradignanais.

A lors que la situation en Ukraine bouscule les données géopolitiques mais aussi économiques à travers le monde, et que l'inflation a fortement augmenté en ce début d'année 2022, la Ville de Gradignan a souhaité prendre en compte ces paramètres d'envergure dans l'élaboration du troisième budget de ce mandat 2020-2026.

Ce contexte a engendré une hausse conséquente des coûts de l'énergie et des matériaux qui oblige la commune à un devoir de vigilance et de prudence. Des signaux qui ne doivent pas pour autant brider la volonté d'investissement, alors que les taux d'intérêt restent, à l'heure actuelle, historiquement bas. Un équilibre entre responsabilité et souci constant de construire l'avenir des générations futures.

BUDGET GLOBAL

39,8

MILLIONS D'EUROS

FONCTIONNEMENT

33,4

MILLIONS D'EUROS

INVESTISSEMENT

6,4

MILLIONS D'EUROS

DES CHANTIERS D'ENVERGURE INSCRITS DANS LE PROJET DE VILLE

ENFANCE

La construction de la nouvelle école du centre, lancée dans le cadre de la ZAC Coeur(s) de Gradignan (lire aussi p. 11) sur le site de la Clairière, va débuter, avec un coût global de 9,1 millions d'euros hors taxes. Le projet d'école du Sud, quartier Beausoleil, est également lancé.

VIE ÉCONOMIQUE

Les travaux du château de l'Ermitage, qui abritera un pôle dédié à l'économie et à l'emploi, seront achevés au premier semestre 2023, pour un coût total de 3,6 millions d'euros hors taxes.

CULTURE

Les opérations de réhabilitation du château d'Ornon, qui s'apprête à accueillir les associations de théâtre, se concluent ce printemps, pour un coût total de 1,26 million d'euros hors taxes.

PATRIMOINE

La réhabilitation de la Poterie, à laquelle la Ville a associé la Fondation du Patrimoine et la Mission Bern (Loto du Patrimoine), sera réalisée pour un coût global de 1,8 million d'euros hors taxes.



Des grands projets structurants

Les principales opérations d'investissement répondent à plusieurs axes majeurs fixés par l'équipe municipale :

- La volonté de **sauvegarder** le patrimoine bâti remarquable de la ville, et d'en faire bénéficier les habitants.
- **Protéger** et **développer** les parcs et espaces naturels.
- **S'engager** en faveur de la préservation et l'environnement, pour aujourd'hui et demain.
- **Donner** aux enfants de Gradignan les moyens de réussir leur parcours scolaire et de s'épanouir à travers des offres de loisirs variées.

47%

C'est la part du budget de rénovation consacrée au développement durable (rénovation énergétique des bâtiments notamment). Un effort accentué qui conduira aussi à des économies de fonctionnement de long terme.

0%

La municipalité a tenu à ne pas augmenter le taux de la fiscalité locale.

982

€/habitant

Le niveau d'emprunt reste raisonnable, afin de continuer à investir dans les grands projets structurants pour la Ville, sans obérer l'avenir des finances publiques. C'est à nouveau le sens de ce budget 2022.

La moyenne des villes de même strate (20 000 - 50 000) est de 1076 €/habitant



"Vous parlez d'un budget prudent ?

Le budget 2022 de la Ville se présente dans un contexte d'inflation inédit. L'augmentation généralisée des prix et notamment ceux de l'énergie, nous a conduit à bâtir un budget prudent. Il s'agit de poursuivre nos opérations d'investissement tout en gardant un œil attentif sur une situation complexe sur le plan économique et international. En effet, les projections d'évolution des prix des travaux et des charges de fonctionnement n'ont jamais été aussi incertaines.

Gardez-vous le cap quant aux projets et services ?

Notre but est de maintenir un niveau de service aux habitants très qualitatif, ce qui fait la marque de fabrique de Gradignan, de soutenir l'action sociale, de confirmer notre engagement auprès du monde associatif et de ne pas obérer les grands projets structurants. Nous tenons aussi à garder le cap en matière de transition écologique et de rénovation de nos équipements. Ce sont vraiment les objectifs prioritaires que nous nous sommes fixés !

Vous n'augmenterez pas les impôts communaux ?

L'État ayant annoncé une revalorisation déjà importante des bases d'imposition à hauteur de l'inflation calculée à +3,4%, nous avons souhaité ne pas augmenter la part communale de la fiscalité locale, afin de protéger le pouvoir d'achat des Gradignanaises et Gradignnais.

Fabien Lecuyer
Adjoint au Maire -
"Finances - Marchés publics"



Cette présentation concerne le budget principal de la Ville. Les ratios et l'ensemble des documents budgétaires (budget principal et budgets annexes) sont accessibles en ligne sur : gradignan.fr

LA CANOPEE



LES LUNCHS DE LA CANOPEE

De 12h30 à 14h, apportez vos sandwichs et venez réseauter !

MARDI 3 MAI

• Priorisez vos tâches avec la matrice Eisenhower

MARDI 24 MAI

• 1-2-3 ! Pitchenz !

JEUDI 2 JUIN

• Mieux cibler ses prospects et clients sur Internet

MARDI 7 JUIN

• Créez votre site web avec Wordpress

MARDI 21 JUIN

• Comment négocier avec son banquier ?

LES ATELIERS

JEUDI 12 MAI, 9H30-12H30

• La compta expliquée à mon chat

15, 16 ET 17 JUIN, 9H-17H

• Formation Les Inventives

JEUDI 31 MARS, 9H-12H30

• Le Business Model You, rien que pour vous !

► ATELIERS GRATUITS SUR INSCRIPTION

Retrouvez toute la programmation des mois à venir sur :

f La Canopée Gradignan
lacanopee@ville-gradignan.fr
05 56 84 21 76 / 07 77 20 39 42

Le format en visio ou en présentiel s'adaptera aux conditions sanitaires.

PO|OM, une marque née à Gradignan

Cette nouvelle marque propose des vêtements et des accessoires féminins. Dotée d'une approche écologique et attachée au « fabriqué en France », l'entrepreneuse Sandrine Paumier, Gradignanaise depuis 4 ans, a lancé sa première collection en début d'année. Ses produits, proposés en petites séries et positionnés sur « une mode authentique, intemporelle, éthique et engagée » sont visibles en ligne - Instagram, Facebook et Pinterest - et accessibles sur sa boutique en ligne.

► poomcollection.fr



© PO|OM

Les ateliers du Service Emploi de la Ville

Le service Emploi de la Ville propose tout au long de l'année des ateliers afin de soutenir l'insertion professionnelle.

Plusieurs sessions sont organisées d'ici l'été :

- « **Créer son auto-entreprise** » : le mardi 10 mai à 9h30 (Espace Barthez).
- « **Maîtriser le site de Pôle Emploi** » : comment mettre en ligne son CV, chercher des offres et postuler. Le jeudi 12 mai à 11h.
- « **Chercher un job en ligne** » : trouver et exploiter les sites les plus complets. Le mardi 7 juin à 11h.

Ces ateliers se suivent sur inscription. Ils se déroulent en Mairie sauf indication contraire.

► emploi@ville-gradignan.fr | 05 56 75 65 07

LA TABLE DE CANA

Le restaurant traiteur -également école d'insertion- La Table de Cana, propose une formation originale : 12 femmes au RSA ont été sélectionnées afin de suivre une formation de 10 mois et d'obtenir un CAP cuisine. Leurs stages se dérouleront dans un restaurant gastronomique. Une opération baptisée « Des Étoiles & des Femmes » qui s'exporte dans plusieurs régions et dont l'établissement gradignanaise porte la déclinaison régionale.



EN DIRECT DES QUARTIERS

► SAVE

L'ancien PSM (point service mobile) devient SAVE, toujours réparateur de mobiles. Le magasin cohabite toujours avec Docteur Ordinateur.

28 cours du Général de Gaulle
05 35 54 48 10 | save.co

► Aran Cucine

Spécialiste en agencement intérieur par le design italien.

223 cours du Général de Gaulle
05 57 80 30 44 | aran-bordeaux.com

► Alice's Hula Hoop

Alice Roubeix est instructrice HoopTonic certifiée. Passionnée de hula-hoop, elle délivre des cours de remise en forme hebdomadaires et des stages dans des associations et écoles.

alice.roubeix@hotmail.fr
06 98 88 81 27



TRANSTECH

Au soutien de l'innovation

L'association accompagne les inventeurs porteurs de projets depuis plus de 35 ans. Basée à Gradignan, elle intervient désormais sur l'ensemble de la grande région, voire au-delà.

Sur les cinq dernières années, Transtech a permis la création de 76 entreprises imaginées autour d'inventions techniques. Pour parvenir à un tel résultat, l'association basée rue de Beausoleil applique une méthode éprouvée.

Après un premier contact avec les porteurs de projet d'inventions nouvelles, trois journées de formation sur la faisabilité juridique, technique et stratégique sont délivrées par une équipe de bénévoles. Après cette étape, la faisabilité ou non d'une mise sur le marché est alors déterminée. Les aspects marketing, financiers et les besoins humains sont ensuite étudiés afin de passer au concret : la création d'entreprise, ou envisager

qu'un repreneur se saisisse de l'idée. « Nous nous intéressons plus particulièrement aux projets inscrits dans l'économie réelle et applicables techniquement. Nous sommes moins présents sur l'univers des services ou purement numériques, bien que les objets connectés nous concernent également », explique Julie Baraké, directrice de Transtech. Parmi les domaines principaux : la santé, la mobilité, le développement durable, l'équipement pour l'événementiel ou même le bâtiment, entre autres !

DE L'IDÉE À L'EXPLOITATION COMMERCIALE

En partenariat avec la Ville de Gradignan, mais aussi la Région,

Transtech repousse désormais son accompagnement au-delà des frontières de la Nouvelle-Aquitaine, faute de structures semblables dans le pays pour les entrepreneurs en herbe. « Nous accueillons tous les inventeurs sans poser de filtre. Chômeurs, chefs d'entreprises, étudiants, retraités ou personnes en reconversion, tous les profils sont les bienvenus », indique Julie Baraké.

Le mot d'ordre des recrutements est simple : peu importe la thématique, l'important est de vérifier ensemble la pertinence du projet à travers l'évaluation des besoins d'une éventuelle clientèle, et déterminer un prix de vente. Et ceci avant d'avancer les tout premiers engagements financiers.

Chaque année, à la mi-octobre, le salon l'Nov'Pro, porté par l'association, investit la salle du Solarium afin de faciliter les rencontres entre inventeurs, créateurs d'entreprise et start-up opérant dans le domaine de l'innovation. Plusieurs centaines de rendez-vous sont organisés à chaque édition, faisant de Gradignan l'un des points névralgiques du domaine de l'innovation sur l'agglomération.

96 rue de Beausoleil
05 56 51 39 18 | transtech.fr



Une journée avec LE CONSERVATOIRE DE MUSIQUE

L'activité du Conservatoire dépasse largement les quatre murs de Mandavit ou du Castel à Malartic.

7h. Les lumières du château de Mandavit et du site du Castel s'allument avant l'aube. À cette heure-là, Corinne S. et Corinne F. s'affairent déjà dans les couloirs afin de nettoyer chacun de leurs recoins, mais aussi porter un œil attentif aux instruments. Les pianos ont droit à leur peau de chamois, et tous les instruments individuels bénéficient d'un dépoussiérage et d'une désinfection en règle.

9h. Le personnel administratif investit les lieux. Quatre pôles s'y partagent le travail. Joëlle s'occupe de la gestion administrative des enseignants et des facturations aux familles ; Karine du scolaire, en lien avec la progression des élèves et leurs dossiers ; Sarah de l'Action Culturelle en organisant les concerts, les auditions et les différentes actions déployées par le Conservatoire à l'extérieur ; et enfin Jean-Pierre, qui gère la logistique. Une activité foisonnante centralisée dans le château de Mandavit. Le programme « Demos » qui permet à des jeunes de Gradignan éloignés socialement de la musique de former un orchestre classique est l'une des fiertés de la maison. Tout comme l'opération Orchestre à l'école qui bénéficie aux jeunes de la ville à travers la venue de professeurs.

14h. Les cours débutent. Qu'ils soient en temps aménagé ou libre de leur après-midi notamment les mercredis, les apprentis musiciens, très majoritairement gradignanaïens, viennent suivre leurs séances instrument en main. Dès 4 ans et en phase d'éveil, il est possible d'inscrire son enfant.

D'abord véritable sensibilisation aux sons, aux rythmes et au rapport corporel à l'instrument, l'enseignement évolue très rapidement. Plus d'une dizaine d'instruments sont proposés alors par petits groupes, dès que la morphologie des bambins leur permet d'appréhender l'instrument de leur choix. En tout, 30 instruments sont enseignés par 35 professeurs au cours

complet et global », explique Frédéric Fauré, le directeur. « *Le credo, ici, reste de ne pas s'isoler, de jouer avec les autres. Le Conservatoire est un lieu de rencontre, avec les autres élèves, avec un monde artistique, et avec des œuvres anciennes comme modernes* ». Les professeurs veillent à assurer une bonne progression technique et instrumentale en organisant des concerts pour donner du sens à l'enseignement.

19h. Des parents viennent récupérer leurs jeunes pousses. Au Conservatoire de Gradignan, la politique tarifaire permet un accès au plus grand nombre. Derrière les murs, la journée a aussi permis de progresser sur les grands projets de l'année : le pique-nique musical de fin juin, la programmation des Jeudis de Laurenzane tout l'été... Au total, ce sont 45 manifestations hors les murs qui sont organisées chaque année (auditions, concerts, spectacles, carnaval...). En mars, le concert de la Saint-Patrick a, par exemple, permis l'organisation d'une représentation

des élèves réunissant flûtes à bec, cornemuses et batterie.

21h. Les locaux sont aussi mis à disposition d'associations dans un but d'utilité publique maximale. L'Harmonie Sainte-Marguerite ainsi que les chorales bénéficiant de ce prêt. Une autre façon de pousser la porte du Conservatoire !

➔ Château de Mandavit,
allée de Pfungstadt
05 56 75 21 74
conservatoiredemusique@ville-gradignan.fr



© Sophie Pawlak

de 620 heures hebdomadaires pour les 610 inscrits.

15h30. Une audition d'élèves est délocalisée à la Résidence autonomie les Séquoias. Une autre manière de partager la musique et de travailler sa pratique au cours d'une véritable épreuve évaluée.

16h. En cours et en répétition d'orchestre, les enfants suivent deux séances d'une heure trente chacune à Mandavit ou au Castel (Malartic). « *On défend l'idée d'un apprentissage*

L'agenda des sorties

Mai à juillet 2022

DU 2 AU 8 MAI

© THÉÂTRE DES QUATRE SAISONS

Infos/Tarifs : t4saisons.com

© PAUL BOURDREL

THÉÂTRE DES QUATRE SAISONS TEMPS FORT TEMP-PO

La saison du « T4S » se poursuit et s'achève avec une programmation alliant installation immersive, audiothéâtre et surtout scènes hors les murs !

Le joli mois de mai résonne toujours avec délocalisation champêtre au Théâtre des Quatre Saisons ! À travers 8 spectacles centrés sur les thématiques de l'engagement et de la poésie, pour la plupart présentés en dehors de la scène du théâtre, la scène conventionnée d'intérêt national « art et création » continue d'initier à la curiosité. Après une incursion dans le théâtre documentaire avec « L'entrée en résistance » dans la grande salle du Théâtre, la compagnie « Intérieur : Nuit » proposera de l'audiothéâtre à la Médiathèque Jean-Vautrin avec « Le Dortoir des Mouettes », du 3 au 7 mai. Un spectacle original donné dans l'obscurité totale...

Puis le comédien facétieux Jérôme Rouger fera son retour au T4S avec une visite de « L'Envers du décors » du Théâtre mais aussi de la Médiathèque les 4, 6 et 7 mai.

MANDAVIT EXPLORÉ

Les 6 et 7 mai, plusieurs spectacles sont programmés. Dans un coin de verdure, l'Ensemble 0 proposera « Jojoni », de courtes pièces acoustiques (18h) : dans un lieu encore secret, mais accessible à vélo ! Une nouvelle représentation se déroulera en extérieur : la compagnie Comp. Marius propose de revisiter « Les Enfants du Paradis » de Carné et Prévert, sur la prairie de Mandavit (20h15). Dans les jardins de l'Espace Barthez, la compagnie L'Entreprise donnera « Le Rouge éternel des coquelicots », un récit basé sur l'histoire « drôle et émouvante » des quartiers nord de Marseille (20h15). Enfin, le Grand Orchestre du Tricot clôturera Temp-Po avec « Constantine » le 8 mai, cette fois dans la grande salle du « T4S », une fresque musicale entre rock, jazz, musiques traditionnelles, classiques et contemporaines.

**DU 6 MAI AU 19 JUIN
DU 24 JUIN AU 21 AOÛT**

© MUSÉE DE SONNEVILLE

Infos : 05 56 75 34 28

© Charlotte Massip et Julien Righi



EXPOSITIONS À SONNEVILLE

Le Musée de Sonnevile prépare deux rendez-vous. Du 6 mai au 19 juin, une exposition en duo réunira les artistes Charlotte Massip et Julien Righi. Baptisée « Cités organiques », la réunion de cette estampillère et de ce sculpteur occupera trois salles du musée. Des gravures, tableaux lumineux et sculptures allant jusqu'au grand format permettront d'aborder leurs univers : entre baroque et surréalisme pour la première, travail de récupération alliant bois et métal pour le second. Un atelier d'initiation à la gravure est programmé le samedi 7 mai à 14h30. Puis le Musée accueillera l'exposition collective « Faune » du 24 juin au 21 août. Centrée sur le monde animal, elle réunira le sculpteur Erick Aubry, l'artiste « recycleur » Michel Brassac, les peintres Danielle Burgart, le graveur Jean-Pierre David et la dessinatrice Claire Espanel.

SAM. 25 JUIN

© PARC DE MANDAVIT

Accès libre et gratuit
Info : 05 56 75 21 74

PIQUE-NIQUE MUSICAL
DU CONSERVATOIRE

Le Conservatoire de musique organise son traditionnel pique-nique musical, ouvert à tous,

le samedi 25 juin, à partir de 18h. Le concept est simple et hautement convivial : le public est invité à amener son dîner sur la plaine de Mandavit et le Conservatoire assure le concert ! L'ensemble des élèves de l'établissement se produiront après des mois de répétition. À noter que le Conservatoire organise une journée Portes Ouvertes le mercredi 22 juin, de 14h à 18h, au château de Mandavit. L'occasion de découvrir l'ensemble des enseignements dispensés (instruments, chant, formation musicale orchestre, musiques actuelles) et envisager des inscriptions pour la rentrée. Le tarif d'une année de cours est accessible à partir de 38 euros (lire aussi page 18).



© Dominique Le Lann

Mai

DIM. 1^{ER} MAI DE 9H À 18H

VIDE-GRENIER

© STADE D'ORNON
Par les Ruines de Cayac. Infos :
rcgradignan.secretariat@gmail.com

LUN. 2 MAI À 20H15

L'ENTRÉE EN RÉSISTANCE

© THÉÂTRE DES 4 SAISONS
Théâtre. Dans le cadre du temps fort TEM-PO.
Infos / tarifs : t4saisons.com

DU MAR. 3 AU SAM. 7 MAI
LE DORTOIR DES MOUETTES

© MÉDIATHÈQUE JEAN VAUTRIN
Audiothéâtre. Dans le cadre du temps fort TEM-PO. Infos / tarifs :
t4saisons.com / (19h les mardi & jeudi, 15h les mer. ven. sam.)

DU MER. 4 AU DIM. 8 MAI
EXPOSITION D'ART

© ÉGLISE DE CAYAC
Exposition annuelle de l'Atelier des Peintres. Infos : 05 56 75 65 17

MER. 4 MAI À 12H

DÉJEUNER DES SENIORS

© SALLE DU SOLARIUM
Par le Pôle Seniors. Pour les + de 67 ans. (Inscription préalable obligatoire) Infos : 05 56 81 45 45

MER. 4 MAI DE 14H30 À 17H30
RÉCRÉAJEUX

© LUDOTHÈQUE
Au tour des cartes ! Château de cartes, jeux de cartes d'hier et d'aujourd'hui. Ouvert à tous à partir de 3 ans. Infos : 05 56 89 54 67

MER. 4 MAI À 18H

VISITEZ L'ENVERS DU DÉCORS

© THÉÂTRE DES 4 SAISONS & MÉDIATHÈQUE JEAN VAUTRIN
Visite & humour. Dans le cadre du temps fort TEM-PO.
Infos / tarifs : t4saisons.com

MER. 4 MAI DE 20H À 22H

MATCH D'IMPRO

© EPAIG TROCKÉ
Théâtre. TAZ vs invités.
Infos : 05 56 89 17 12
epajgtrocke@ville-gradignan.fr

MER. 4 MAI À 20H15

LE ROUGE ÉTERNEL DES COQUELICOTS

© LYCÉE DES GRAVES
Théâtre. Dans le cadre du temps fort TEM-PO.
Infos / tarifs : t4saisons.com

JEU. 5 ET VEN. 6 MAI À 20H

CONCERT POUR L'UKRAINE

© SALLE DU SOLARIUM
Par le Rotary Club de Gradignan. Concert soprano.
Infos / tarifs : gradignan.fr

DU VEN. 6 MAI AU DIM. 19 JUIN

EXPOSITION "CITÉS ORGANIQUES"

© MUSÉE GEORGES DE SONNEVILLE
Exposition de Charlotte Massip et Julien Righi. Infos : 05 56 75 34 28

VEN. 6 MAI À 18H

VISITEZ L'ENVERS DU DÉCORS

© THÉÂTRE DES 4 SAISONS & MÉDIATHÈQUE JEAN VAUTRIN
Visite & humour. Dans le cadre du temps fort TEM-PO.
Infos / tarifs : t4saisons.com

VEN. 6 ET SAM. 7 MAI À 18H

JOJONI

© PLAINE DE MANDAVIT
Musique. Dans le cadre du temps fort TEM-PO.
Infos / tarifs : t4saisons.com

VEN. 6 ET SAM. 7 MAI À 20H15

LE ROUGE ÉTERNEL DES COQUELICOTS

© JARDINS DE L'ESPACE BARTHEZ
Théâtre. Dans le cadre du temps fort TEM-PO. Infos / tarifs : t4saisons.com

VEN. 6 ET SAM. 7 MAI À 20H15

LES ENFANTS DU PARADIS

© PLAINE DE MANDAVIT
Théâtre. Dans le cadre du temps fort TEM-PO. Infos / tarifs : t4saisons.com

SAM. 7 MAI À 15H

THÉ DANSANT

© SAINT-GÉRY SALLE 1
Par l'association Envol. Animé par le groupe piano voix "Un Fa/ une grille". Tarif : 15€ (boisson et pâtisseries comprises)

SAM. 7 MAI À 17H

VISITEZ L'ENVERS DU DÉCORS

© THÉÂTRE DES 4 SAISONS & MÉDIATHÈQUE JEAN VAUTRIN
Visite & humour.
Infos / tarifs : t4saisons.com

SAM. 7 MAI DE 10H À 12H30

ATELIER DE CONCERTATION

© SALLE DU SOLARIUM
Échangeons ensemble sur le futur du centre-ville (voir p. 11). Inscription obligatoire :
www.gradignan.fr

SAM. 7 MAI À 18H30

PICOBELLO

© SALLE DU SOLARIUM
Par le Conservatoire de musique de Gradignan. Spectacle musical des classes à horaires aménagés des collèges Mauquiu et Monjous. Infos : 05 56 75 21 74

DIM. 8 MAI À 11H30

CÉRÉMONIE OFFICIELLE

© PLACE B. ROUMÉGOUX | MONUMENT AUX MORTS
Infos : 05 56 75 65 18

DIM. 8 MAI À 17H

CONSTANTINE

© THÉÂTRE DES 4 SAISONS
Musique. Infos / tarifs : t4saisons.com

DU MAR. 10 AU SAM. 28 MAI

EXPOSITION DE LETTRES D'AMOUR

© MÉDIATHÈQUE JEAN VAUTRIN
Exposition de lettres d'amour de la littérature française.
lamediathequedegradignan.fr

MER. 11 MAI DE 18H30 À 20H

LES DESSOUS DES CARTES

© MÉDIATHÈQUE JEAN VAUTRIN
Par la Maison de l'Europe de Bordeaux-Aquitaine. Conférence-débat. Décryptage de la guerre russo-ukrainienne. Infos :
lamediathequedegradignan.fr
05 56 12 18 90

DU JEU. 12 AU DIM. 15 MAI

EXPOSITION D'ART

© ÉGLISE DE CAYAC
Par le Centre la Prairie.
Infos : 05 56 75 65 17

VEN. 13 MAI À 20H

CONCERT

© SALLE DU SOLARIUM
Par l'Harmonie Sainte Marguerite et le Théâtre de l'Escal. Infos : 05 56 75 21 74

SAM. 14 MAI DE 9H À 18H

TOURNOI ÉCOLE DE RUGBY "CABANA - MARTY"

© STADE D'ORNON
Par le Rugby Club de Gradignan.
Infos : rcgradignan.secretariat@gmail.com

SAM. 14 MAI DE 9H À 18H

L'ART DANS LE PRÉ

© CHÂTEAU MALARTIC
Par L'EPAIG. Animations, vide-greniers, spectacles, expositions, restauration, village créatif. Infos : 05 56 89 02 50

DIM. 15 MAI À 18H30

LES FEMMES SAVANTES

© THÉÂTRE DES 4 SAISONS
Par le Théâtre du Nonchaloir. Musique par le Conservatoire de musique de Gradignan.
Tarifs & Infos : 06 52 63 48 44 /
www.theatrenonchaloir.fr

DU DIM. 15 MAI AU DIM. 6 NOV.

EXPOSITION "LES GRANDS SINGES"

© MAISON DE LA NATURE
Par la Maison de la Nature
Entrée gratuite.
Infos : 05 56 89 51 74
maisondelanature@ville-gradignan.fr

DU MAR. 17 AU DIM. 29 MAI

EXPOSITION D'ART

© ÉGLISE DE CAYAC
Photographies par Aquitaine Images. Infos : 05 56 75 65 17

MER. 18 MAI À 18H

EXPO JEUNES TALENTS

© EPAIG TROCKÉ
Vernissage de l'exposition "Message Subliminal" par Amandine Lesueur.
Infos : 05 56 89 17 12
epajgtrocke@ville-gradignan.fr

MER. 18 MAI À 20H

PRIX DE LA VILLE

© THÉÂTRE DES 4 SAISONS
Par le Conservatoire de musique de Gradignan. Carte blanche à 3 grands élèves : Charlotte Bregeon, Mahora Assani et Nathan Noblesse. Infos : 05 56 75 21 74

VEN. 20 MAI DE 16H À 22H

PROJET NUIT DE L'AMOUR !

© MÉDIATHÈQUE JEAN VAUTRIN
Atelier, jeu de piste, jeux vidéos, sieste et lectures musicales, dj set. Infos :
lamediathequedegradignan.fr
05 56 12 18 90

SAM. 21 MAI À 14H

JOURNÉE DES 30 ANS

© SALLE DU SOLARIUM
Par l'association Trisomie 21 Gironde. Journée de sensibilisation, tables rondes sur les thèmes de l'autonomie, l'emploi et la scolarité. Animations, goûter, spectacle, soirée dansante et dîner. Gratuit avec inscription obligatoire sur
www.trisomie21-gironde.org
Infos : 05 57 99 09 80 (voir p. 9)

SAM. 21 MAI DE 18H À 1H

SOIRÉE DUB

© EPAIG TROCKÉ
Avec LyricalBass.
Tarif : 5€. Infos : 05 56 89 17 12
epajgtrocke@ville-gradignan.fr

DIM. 22 MAI DE 8H À 12H

GRADI-DINGUE

© PLAINE DE MANDAVIT
Sur la thématique "Années 80's". Course d'obstacle.
Infos : 05 56 75 65 11
(voir p. 23)

DIM. 22 MAI DE 9H30 À 12H

RASSEMBLEMENT DE VOITURES ANCIENNES

© PARKING LYCÉE DES GRAVES
Par les Calandres d'Antan.
Infos : 06 86 67 90 34
lescalandres@gmail.com

DIM. 22 MAI DE 14H30 À 23H

FÊTE SPORT & NATURE

© DE CAYAC À MONTGAILLARD
Animations, ateliers gratuits et soirée "spectaculaire".
Infos : 05 56 75 65 11
(voir p. 7)

LUN. 23 MAI À 18H

PAUSE-DÉBAT

© MÉDIATHÈQUE JEAN VAUTRIN
Avec Yvan Bourgnon, skipper au palmarès impressionnant très engagé pour la défense de l'environnement avec son association The Sea Cleaners. (horaire à confirmer)

DU JEU. 26 AU SAM. 28 MAI

14^e FESTIVAL FÊTES ESCALE

© SALLE DU SOLARIUM
Par le Théâtre de l'Escal. Représentation de toutes les pièces de théâtre et improvisations des ateliers adultes et jeunes. Programmation et tarifs :
www.theatre-escale.fr | 07 67 12 91 74

DU MAR. 31 MAI AU VEN. 8 JUIN

EXPOSITION D'ART

© ÉGLISE DE CAYAC
Peintures et textes de Nadia Benabbas. Infos : 05 56 75 65 17

Juin

MER. 1^{ER} JUIN À 20H

RÉCITAL DE PIANO

© THÉÂTRE DES 4 SAISONS
Par le Conservatoire de musique de Gradignan.
Infos : 05 56 75 21 74

DU MER. 1^{ER} AU JEU. 30 JUIN EXPOSITION « VOYAGES ET PORTRAITS »

© MÉDIATHÈQUE JEAN VAUTRIN
Par un triptyque d'artistes proposés par Danièle Bigata : Bérandère Labarthe, Raphaëlle Duval et DÉRÉ. Infos : lamediathequedegradignan.fr | 05 56 12 18 90

VEN. 3 JUIN À 18H30 40 ANS DES JARDINS FAMILIAUX

© MÉDIATHÈQUE JEAN VAUTRIN
Par le Comité local des Jardins Familiaux de Gradignan. Conférence sur le thème des jardins en ville.

SAM. 4 JUIN DE 9H À 17H30 40 ANS DES JARDINS FAMILIAUX

© SITE DES JARDINS FAMILIAUX
Par le Comité local des Jardins Familiaux de Gradignan. Portes ouvertes au 17 allée du château à Gradignan pour une visite ouverte à tous les habitants.

DIM. 5 JUIN DE 9H À 18H VIDE-GRENIERS DE LA VILLE

© PARKING DE MANDAVIT
Stands réservés aux particuliers Gradignonnais avec inscription préalable (voir p. 8)

MAR. 7 JUIN À 18H30 L'HEURE MUSICALE #9

© MÉDIATHÈQUE JEAN VAUTRIN
Par le Conservatoire de musique de Gradignan. Scène ouverte. Infos : 05 56 75 21 74

MAR. 7 JUIN À 20H15 DES AMÉRIQUES À PARIS

© THÉÂTRE DES 4 SAISONS
Musique. Infos / tarifs : t4saisons.com

MER. 8 JUIN DE 14H30 À 17H30 RÉCRÉAJEUX

© LUDOTHÈQUE
On joue dehors ! Quilles, pétanque, palets, croquet, détanque... Ouvert à tous à partir de 3 ans. Infos : 05 56 89 54 67

MER. 8 JUIN DE 20H À 22H MATCH D'IMPRO

© EPAJG TROCKÉ
Théâtre. ZELIG vs invités. Infos : 05 56 89 17 12 epajgtrocke@ville-gradignan.fr

DU VEN. 10 AU DIM. 12 JUIN EXPOSITION D'ART

© ÉGLISE DE CAYAC
Dessins de Christiane Calas. Infos : 05 56 75 65 17

VEN. 10 JUIN DE 13H À 18H TOURNOI À 5 DU RCG

© STADE D'ORNON
Par le Rugby Club de Gradignan. Infos : rcgradignan.secretariat@gmail.com

VEN. 10 JUIN À 20H30 TROCKÉ COMEDY CLUB #6

© EPAJG TROCKÉ
Stand Up. Tarif : A 2€ | N-A 5€. Infos : 05 56 89 17 12 | epajgtrocke@ville-gradignan.fr

SAM. 11 JUIN DE 16H À 22H FESTIVAL DE THÉÂTRE

© THÉÂTRE DES 4 SAISONS
Par le Patronage Laïque de Gradignan Infos : www.plg-33.fr

SAM. 11 JUIN À 19H SOIRÉE DANSE

© SALLE DE LA TANNERIE
Par le Cercle de Gradignan et Alors Dansons !
De 19h à 21h : *N'oubliez pas les paroles*
À partir de 21h : *soirée Latine* avec 1h de cours Bachata / Salsa puis soirée dansante latine.
Infos/Résas/Tarifs : 06 35 46 68 09

SAM. 11 JUIN À 20H LES DIEUX S'EN MÊLENT

© SALLE DU SOLARIUM

Par le Théâtre du Nonchaloir et le Conservatoire de musique de Gradignan. Spectacle musical. Tarifs & Infos : www.theatrenonchaloir.fr | 06 52 63 48 44

DU JEU. 16 AU DIM. 19 JUIN EXPOSITION D'ART

© ÉGLISE DE CAYAC
Arts plastiques par le Patronage Laïque de Gradignan. Infos : 05 56 75 65 17

JEU. 16 JUIN À 18H30 PAUSE-DÉBAT "DÉFI 10 JOURS SANS ÉCRAN"

© MÉDIATHÈQUE JEAN VAUTRIN
Accès libre

SAM. 18 JUIN GALA DE DANSE

© SALLE DU SOLARIUM
Par le Patronage Laïque de Gradignan. Infos et horaires : www.plg-33.fr

SAM. 18 JUIN DE 7H À 18H VIDE-GRENIERS

© DOMAINE DE MOULERENS
Par l'association Les Coqs Rouges. Infos : www.coqsrouges.fr

SAM. 18 JUIN DE 9H À 18H TOURNOI FÉMININ À 10 DU RCG

© STADE D'ORNON
Par le Rugby Club de Gradignan. Infos : rcgradignan.secretariat@gmail.com

SAM. 18 JUIN À 10H30 HISTOIRE POUR LES PETITS

© MÉDIATHÈQUE JEAN VAUTRIN
Pour les 2-5 ans.
Gratuit sur inscription : 05 57 12 18 90

SAM. 18 JUIN À PARTIR DE 16H SPECTACLES DE FIN D'ANNÉE

© THÉÂTRE DES 4 SAISONS
Par le Théâtre du Nonchaloir. Spectacle des enfants / ados / adultes. Tarifs & Infos : www.theatrenonchaloir.fr / 06 52 63 48 44

SAM. 18 JUIN DE 16H À 17H CAFÉ MUSICAL

© MÉDIATHÈQUE JEAN VAUTRIN
Les discothécaires de la médiathèque proposent une sélection Rock à écouter en 2022 !
Infos : lamediathequedegradignan.fr | 05 56 12 18 90

SAM. 18 JUIN DE 18H À 19H30 CONCERT ROCK FÉMININ

© MÉDIATHÈQUE JEAN VAUTRIN
Infos : lamediathequedegradignan.fr | 05 56 12 18 90

DIM. 19 JUIN FESTIVAL DU PLG

© SALLE DU SOLARIUM
Par le Patronage Laïque de Gradignan. Infos et horaires : www.plg-33.fr

MAR. 21 JUIN DE 17H À 23H FÊTE DE LA MUSIQUE

© PARC DE L'ERMITAGE
Scène locale et tête d'affiche. Infos : 05 56 75 65 17

MER. 22 JUIN DE 10H À 18H JOURNÉE PORTES OUVERTES DU CONSERVATOIRE

© CHÂTEAU DE MANDAVIT
Par le Conservatoire de musique de Gradignan. Venez découvrir la diversité des enseignements dispensés.
Infos : 05 56 75 21 74 (voir p. 20)

MER. 22 JUIN DE 18H30 PROJECTION DU DOCUMENTAIRE FACE B

© MÉDIATHÈQUE JEAN VAUTRIN
La place des femmes dans les musiques actuelles. Le label bordelais Miaou Record propose de découvrir 10 métiers du secteur musical incarnés par 10 femmes. Projection suivie d'un débat avec un

membre de Peaches and Witches.
Infos : lamediathequedegradignan.fr | 05 56 12 18 90

VEN. 24 AU DIM. 26 JUIN EXPOSITION D'ART

© ÉGLISE DE CAYAC
Peintures de l'Atelier Bleu Citron. Infos : 05 56 75 65 17

DU VEN. 24 JUIN AU DIM. 21 AOÛT EXPOSITION "FAUNE"

© MUSÉE GEORGES DE SONNEVILLE
Exposition collective animalière. Infos : 05 56 75 34 28 (voir p. 19)

VEN. 24 JUIN DE 20H À 23H SCÈNE OUVERTE / CONCERT EPAJG

© EPAJG TROCKÉ
Musique. Café Concert-Bufferet. Infos : 05 56 89 17 12
epajgtrocke@ville-gradignan.fr

SAM. 25 JUIN DE 9H À 13H FORUM URBANISME ET VIE LOCALE

© PLACE BERNARD ROUMÉGOUX
Les élus à votre rencontre pour échanger et partager des suggestions. Les grands projets de la Ville.

SAM. 25 JUIN DE 9H À 18H 50 ANS DU RCG

© STADE D'ORNON
Par le Rugby Club de Gradignan. Infos : rcgradignan.secretariat@gmail.com (voir p.23)

SAM. 25 JUIN À PARTIR DE 18H PIQUE-NIQUE MUSICAL

© PLAINE DE MANDAVIT
Par le Conservatoire de musique de Gradignan. Emmenez votre pique-nique, on s'occupe de la musique !
Infos : 05 56 75 21 74 (voir p. 20)

DIM. 26 JUIN DE 9H30 À 12H RASSEMBLEMENT DE VOITURES ANCIENNES

© PARKING DU LYCÉE DES GRAVES
Par les Calandres d'Antan. Infos : 06 86 67 90 34
lescalandres@gmail.com

DIM. 26 JUIN À 17H30 CONCERT D'ÉTÉ

© ÉGLISE SAINT PIERRE
Par l'ensemble vocal Résonance. Tarif : 10 € prévente | 12 € sur place. Infos : 06 11 70 27 13

DIM. 26 JUIN À 16H CONCERT DE MUSIQUE

© PLAINE DE MANDAVIT
Par l'Harmonie Sainte Marguerite. Infos : 05 56 75 21 74

DU MAR. 28 JUIN AU DIM. 3 JUILLET EXPOSITION D'ART

© ÉGLISE DE CAYAC
Photographies d'art de Serge Fargeot. Infos : 05 56 75 65 17

Juillet

SAM. 2 JUILLET DE 10H À MINUIT FESTIVAL PLAY #11

© PARC DE L'ERMITAGE
NEMIR + 1^{ères} parties. Infos : 05 56 89 17 12

Tous les événements cités sont gratuits, sauf mention contraire. Accès soumis au protocole sanitaire en vigueur aux dates mentionnées.

- ☉ DANSE
- ☉ MUSIQUE
- ☉ DIVERS
- ☉ SPORT
- ☉ EXPOSITION
- ☉ THÉÂTRE
- ☉ JEUNESSE



L'ART DANS LE PRÉ

SAM. 14 MAI DE 9H À 18H

© CHÂTEAU MALARTIC
Accès libre
Infos : 05 56 89 02 50

C'est le retour de l'Art dans le Pré au château de Malartic, le samedi 14 mai (13h-18h), centré cette année sur le thème « rock » ! Au programme de cet événement familial du printemps, organisé par l'EPAJG : un village créatif, des animations en tout genres, des spectacles, des ateliers et une exposition installée au château. Un vide-greniers sera également proposé dès 9h. Inscription dès le 26 avril à l'EPAJG Malartic. Tarif : 7 € l'emplacement.

+ POUR S'Y RETROUVER

Retrouvez l'agenda de la ville en temps réel sur :

gradignan.fr



Ville de Gradignan

BRÈVES CULTURE

❖ N'OUBLIEZ PAS LES PAROLES, UNE CANDIDATE DU CRU

L'émission « N'oubliez pas les paroles » de France 2 a vu une candidate gradignanaise se distinguer. Jocelyne Guitard, agent hospitalier au CHU de Bordeaux, a brillamment réussi son passage ! Elle qui avait déjà participé en 2013 en étant « maestro » de l'émission de l'animateur Nagui, a cette fois décroché un gain. Un carton plein pour ce talent local. Elle se produira par ailleurs à la Tannerie le samedi 11 juin lors d'une soirée organisée par le Le Cercle de Gradignan et Alors Dansons !

❖ INCROYABLE TALENT : UNE SECONDE GRADIGNANAISE PRÉSENTE !

Une seconde Gradignanaise a participé au show télévisé « La France a un incroyable Talent », diffusé en décembre dernier (lire notre article dans le « Ensemble » n°305). Outre Mélina, la jeune Océane, 13 ans a aussi apporté sa pierre à l'édifice de la troupe « Mega Unity » lors de la grande finale de l'émission, regardée par 3 millions de téléspectateurs.

❖ UN PRIX JEAN VAUTRIN DE LA NOUVELLE

Les Gradignanaïses sont invités à participer à la première édition du prix Jean Vautrin de la Nouvelle. Des exemplaires des nouvelles en lice, sélectionnées par les équipes de la Médiathèque, sont disponibles auprès de la section adultes.

Chacun peut voter pour le récit de son choix jusqu'au 15 juin. Un formulaire, glissé dans chacun des exemplaires, est à déposer complété dans une urne à la Médiathèque.

Une remise de prix aura lieu lors de la soirée inaugurale de la prochaine édition de Lire en Poche, le vendredi 7 octobre.

Jean Vautrin (1933-2015) a été photographe, metteur en scène, scénariste et dialoguiste pour le cinéma. Il est l'auteur de multiples ouvrages dont « Un grand pas vers le bon Dieu » (Prix Goncourt (1989), « Le Cri du peuple » (adapté par Jacques Tardi en bande dessinée), « Quatre soldats

français » et Prix Goncourt de la nouvelle pour « Baby Boom ». Officiellement, le Fonds des archives de Jean Vautrin a été donné à la Médiathèque de Gradignan en octobre 2021.

❖ Infos : lamediathequedegradignan.fr

❖ EXPOSITION « VOYAGES ET PORTRAITS »

La sculptrice Raphaëlle Duval et la peintre Bérengère Labarthe, ainsi le graffeur DERF sont invités à la Médiathèque Jean Vautrin, du 1^{er} au 30 juin. Une quinzaine d'œuvres de chacun de ces trois artistes seront exposées. Coups de cœur de l'artiste Danielle Bigata, elles seront installées tout près de l'artothèque de la Médiathèque.

❖ Infos : lamediathequedegradignan.fr



© Dominique Le Lann

25

Le Pèlerin de Cayac a 25 ans !

Le promeneur sur le chemin de Compostelle, sculpté par Danielle Bigata, a pris ses quartiers à Gradignan, devant le Prieuré, en 1997. Avec ses 2,40 m de haut, l'œuvre est devenue l'un de symboles de la Ville.



ATHLÉ

Mieux vivre a

L'association s'est inscrite
« Sport sur ordonnance
précurseurs

Athlé Santé a fait du sport la clé de voûte des corps en bonne santé. Dans son panel d'offres d'activités, la course (hors stade) et les activités de forme et santé (marche nordique, gym douce, renforcement musculaire, stretching) figurent en bonne place. Mais depuis un peu plus d'un an, l'association a aussi été labellisée « sport sur ordonnance », un programme national qui lui permet de délivrer une offre encore plus fine.

Ce dispositif donne l'opportunité à des professionnels de santé de prescrire des activités physiques spécifiques à une population confrontée à une pathologie. À travers sa dizaine d'années d'expérience, Athlé Santé est en mesure de répondre aux cas les plus fréquents pouvant être soulagés par l'activité physique : surpoids, diabète, période post-AVC, maladies pulmonaires, arthrose... Les médecins peuvent ainsi orienter vers une discipline à travers le

LA VIE des assos

❖ LE FC GRADIGNAN LABELLISÉ POUR SON FOOT FÉMININ

Le club de football du FC Gradignan vient d'être labellisé « jeunes féminines » par la ligue de football de Nouvelle-Aquitaine, afin de saluer le développement de son école de football féminin. La présence d'éducateurs diplômés et le sérieux de la formation délivrée a permis au



© Sophie Pawlak

SANTÉ

avec son corps

écrite dans le programme
». Une continuité pour ces
du sport santé.

PEPS (Prescription d'Exercice Physique pour la Santé) (1). Ce dispositif d'État est un intermédiaire efficace afin d'aiguiller les malades vers la bonne structure. La plupart des personnes du dispositif sont ainsi intégrées à l'ensemble des adhérents dans un souci de sociabilisation.

LA PRÉVENTION

Pour quelques-uns, dont les pathologies sont plus lourdes, des séances spécifiquement encadrées sont proposées afin de réaliser des progrès significatifs. La gym douce, pour fortifier l'ensemble des muscles, mais aussi la marche nordique, privilégiée pour les problèmes cardio-vasculaires, sont de bons supports.

Récemment, Guillaume, adhérent d'Athlé Santé Gradignan d'une quarantaine d'années, a été victime d'un AVC. Après une longue prise en charge par le service

de neurologie réanimation et chirurgie de Pellegrin, Guillaume est laissé entre les mains des kinés de la Tour de Gassies pour travailler sur son déséquilibre permanent. Après de longs mois de travail, il prend un pari fou : réaliser les 20 km de course qui séparent Behobie de Saint-Sébastien (Pays Basque). Plutôt que de migrer vers un club Handisport, Guillaume préfère revenir vers son club, Athlé Santé Gradignan. Mission accomplie, le 14 novembre 2021, Guillaume et son coach franchissent la ligne d'arrivée en 1h54, et ce malgré un déséquilibre constant toujours présent.

Ce challenge était particulièrement audacieux mais Danielle, Marie Do, Philippe et tant d'autres, pourraient également évoquer leurs expériences au sein d'un club où bouger permet de mieux vivre avec son corps...

➤ Infos : athle-sante.fr
(1) peps-na.fr

club de bénéficier de dotations de la Fédération en terme de matériel.

➤ 07 87 52 65 57

➤ LE RC GRADIGNAN FÊTE SES 50 ANS

Une journée de festivités est organisée par le club de rugby le samedi 25 juin au stade d'Ornon, à l'occasion de son anniversaire.

Un tournoi de gala se déroulera en matinée (10h-12h30), disputé par

l'ensemble des catégories du RCG. Au programme également : un barbecue géant, une après-midi d'animation destinée aux plus jeunes (escalade, maquillage, spectacle...), et un tournoi de pétanque pour les adultes. Un repas et une soirée dansante clôtureront la journée, à la salle de la Tannerie.

➤ Inscriptions :
rcgradignan.secretariat@gmail.com
Informations : rugby-gradignan.com



Gradi-Dingue Retour aux années 80

La course d'obstacles revient dans son format traditionnel, la matinée du dimanche 22 mai au parc de Mandavit. Elle précédera la Fête Sport & Nature (lire page 7). C'est sur le thème des années 80 que les participants sont invités à se déguiser et courir entre passages d'échelles, ballots de pailles, ponts de singe et tubes à franchir !

Rendez-vous dès 8h du matin pour la course de 6,5 km, puis pour des départs échelonnés toutes les 3 minutes pour les suivants, en solo ou par équipe.

À noter que l'association Fit'n Mov assurera un atelier échauffement. Et Athlé Santé proposera de suivre ses conseils pour les étirements à l'issue de la course. Les Selfies de Sophie permettront à chacun d'immortaliser sa tenue à l'arrivée.

➤ Inscriptions jusqu'au 17 mai sur protiming.fr
Course chronométrée de 8h à 9h.
Gratuit. Certificat médical obligatoire avec contact d'urgence à fournir.
Formats kids (7-13 ans 1km) et mini kids (4-7 ans) proposés.
Informations : gradignan.fr



OBTENIR SES DOCUMENTS D'IDENTITÉ : ATTENTION AUX DÉLAIS

La recrudescence des demandes de documents d'identité (passeports, cartes d'identité) allonge considérablement leurs délais de délivrance. Plusieurs mois peuvent être nécessaires pour obtenir ses papiers. Il est donc impératif de ne pas reporter une demande en cas de nécessité et de prendre rendez-vous au plus tôt.

📞 Informations : service-public.fr/particuliers/vosdroits
05 56 75 65 00

CONCILIATEUR DE JUSTICE

Un conciliateur de justice peut être sollicité en Mairie dans le cadre d'un conflit entre deux personnes afin d'éviter un procès. À Gradignan, Éliane Grubert officie une fois par mois sur rendez-vous. Une personne seule peut ainsi se présenter afin d'envisager ensemble de potentielles solutions auprès du Conciliateur.

📞 Le 1^{er} mercredi de chaque mois, de 9h à 12h. À l'Hôtel de Ville.
Contact : 05 56 75 65 00

ÉLECTIONS LÉGISLATIVES LES 12 ET 19 JUIN

Les élections législatives désignant les 577 députés du mandat 2022-2027 auront lieu les dimanches 12 et 19 juin.

Pour ce scrutin, les inscriptions sur les listes électorales sont autorisées jusqu'au mercredi 4 mai et jusqu'au vendredi 6 mai en Mairie ou par courrier.

Depuis le 1^{er} janvier 2022, il est possible de donner procuration à un électeur inscrit dans une autre commune que la sienne. Cette dernière personne devra néanmoins se rendre dans le bureau de vote de la personne ayant remis la procuration.

📞 Informations : service-public.fr/particuliers/vosdroits
05 56 75 65 00

DON DU SANG

Une collecte de sang est organisée au foyer Saint-Géry (salle 1 et 2), allée Fernand Lataste, le jeudi 28 avril, de 16h à 19h30, par l'Établissement Français du sang. Pour rappel, un don ne prend qu'une heure au maximum et permet de sauver trois vies.

Le prélèvement n'excède pas une dizaine de minutes.

📞 Rendez-vous sur : dondesang.efs.sante.fr

POUR RENCONTRER vos élus

📞 Monsieur le Maire reçoit sur rendez-vous :
Cabinet du Maire | 05 56 75 65 39
le-maire@ville-gradignan.fr

📞 Les Adjointes au Maire reçoivent sur rendez-vous lors de leurs permanences.

Si vous ne pouvez pas vous rendre en Mairie, contactez l'Élu en charge de la proximité, Ricardo GONZALEZ
05 56 75 65 40 | democratielocale@ville-gradignan.fr

ÉTAT civil

Dans cette rubrique figurent les seuls avis de naissance, de mariage et de décès pour lesquels la Mairie de Gradignan a reçu une autorisation écrite de diffusion, dans le respect des libertés individuelles.

NAISSANCES

- Thankgod, Onosetale OJO, le 12/01/2022
- Augustin, Léon, Malo ELINEAU, le 21/01/2022
- Mael, Daniel GOURSAUD, le 23/01/2022
- Lucas, Roméo CAPDEVILLE, le 28/01/2022
- Joséphine, Mylène, Angèle JOURDAIN, le 16/02/2022
- Maé, Léna CASANOVA BATS, le 21/02/2022
- Rose, Shan-Dié TEXIER DEMENIER, le 21/02/2022
- Charlie, Gaël CHOMEREAU-LAMOTTE, le 21/02/2022
- Emma DENAIS, le 9/03/2022

MARIAGES

- Damien SÈNE et Marguerite SARR, le 5/02/2022
- Christian, José DUFRAIX et Rosmary Del Carmen TOESCA VERGARA, le 12/02/2022

DÉPISTAGE GRATUIT

**Audition
Gradignan**
Écoutez-vous !

Votre Audioprothésiste **Sophie BONDONNY**
Présente du lundi au vendredi
05 57 92 23 37

Appareillage Adulte/Enfant - Bouchons Anti-eau/Antibruit sur mesure

Proche c.c Laurenzanne, 4 Allée des Pins, parking privé
auditiongradignan.fr

Entretien d'espaces verts
Depuis 2010 !

Aquitania
services à la personne

Intervention ponctuelle - Contrat d'entretien

- Particuliers - Entreprises
- Syndics - Bureaux - Cabinets médicaux

33170 Gradignan - 8 allée de l'Eau Bourde
📞 **05 56 75 04 89**
Mobile : **06 32 99 97 82**

www.aquitania.fr

PAYSAGES DE GRADIGNAN

Retour aux origines

Aujourd'hui appréciés comme poumons verts de la métropole bordelaise, ces paysages ont une histoire. Comment notre ville s'est-elle façonnée ? Quels principes guident ses évolutions ?

Du village réparti en plusieurs hameaux à la ville de presque 26 000 habitants, notre commune a connu en quelques décennies une évolution régulière.

Tout d'abord, il nous faut partir d'un constat : autrefois jalonnée de grands domaines viticoles, la physionomie du territoire a opéré un premier changement lors des diverses successions ou ventes. Un partage entre descendants et c'est le morcellement d'un vaste domaine en plusieurs terrains. Une vente dans le cadre d'un projet immobilier ? Voici la naissance d'un quartier pavillonnaire.

Les exemples sur Gradignan sont nombreux et ont contribué au changement du plan cadastral. Dans le sud de la commune aujourd'hui, ces terrains longs et étroits sur lesquels ont fleuri des maisons sont les vestiges d'anciens domaines divisés. Le quartier Malartic, les résidences Rosiers-Bellevue, Laurenzane, Martinon et tant d'autres résultent de l'urbanisation des années 1960-1970. Dans chacun de ces secteurs, la place de la nature et son accès facile pour les habitants ont fait partie intégrante des aménagements. C'est l'ADN de cette Ville-parc qui se perpétue aujourd'hui !

La croissance de la population, le besoin de loger les familles, le

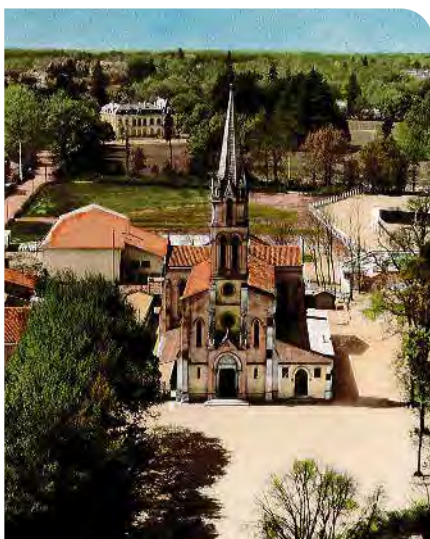

Le centre-ville vers 1960



Vue du centre-ville de Gradignan en 1950

développement d'infrastructures, de commerces pour les habitants et le bien-être pour tous, obligent à constamment repenser l'organisation de la ville.

NAISSANCE DES INCONTOURNABLES

À Gradignan, certains marqueurs territoriaux, naturels ou architecturaux, sont devenus des incontournables. En premier lieu l'Eau Bourde, notre trame verte qui traverse la commune sur 6 km. Un temps polluée, elle aurait pu être busée, c'est à dire enfermée dans une canalisation. Sauvée, elle est devenue le trait d'union entre plusieurs parcs publics qui font le bonheur des promeneurs. Aujourd'hui encore, la municipalité poursuit le rachat et la protection des berges à l'aide de matériaux naturels afin de créer un parcours continu, ouvert aux balades le long de la rivière. Sa conservation est un enjeu majeur pour la municipalité tout comme celle des grands massifs boisés que sont les parcs de Cotor-Laburthe et de Mandavit.

Au niveau architectural, la Ville s'emploie à conserver une harmonie

des constructions dans le style traditionnel : tuiles, pierre, etc. Elle a aussi depuis plusieurs décennies opté pour des règles précises toujours en vigueur : pas de construction dépassant la cime des arbres ; lorsqu'une grande propriété est vendue, un cinquième est dévolu à la construction et les quatre cinquièmes restants aux espaces verts – un principe toujours en cours dans les zones pavillonnaires comme prévu dans le PLU ; un parc public situé à moins de 500m de chaque habitation.

La préservation des perspectives et des grands paysages est une question récurrente à chaque nouveau projet. Telle construction viendra-t-elle obturer le paysage ? Quels arbres replanter à tel endroit afin de conserver une harmonie des proportions ? Comment organiser la « couture » entre l'architecture et les espaces verts afin de préserver cette ambiance de ville-parc typique de Gradignan ?

Des questions, exigences et décisions qui ont façonné notre commune, qui contribuent encore à son évolution et dont le résultat lui confère cet atout de « ville où il fait bon vivre ».

ÉLUS DE LA MAJORITÉ

Maison d'Arrêt : la sécurité en question

Alors que le chantier maintes fois repoussé est aujourd'hui en cours, se pose avec acuité la question du fonctionnement d'un établissement pénitentiaire aussi important que celui de Gradignan en milieu urbain :

La Maison d'Arrêt actuelle, avec ses six étages, ses cellules tournées vers l'extérieur permettant de confortables parloirs, son glacis gruyère, ses intrusions, ses projections et ses tirs de mortiers nocturnes est totalement dépassée en matière d'insertion !

On est en droit d'espérer que la conception du nouveau bâtiment, nourrie de l'expérience pénitentiaire, puisse faire disparaître un certain nombre de nuisances. Abaissement de la hauteur, cellules orientées vers l'intérieur, dernier étage réservé aux activités de journée, glacis à l'intérieur du mur d'enceinte, mais aussi desserrement de la densité, les cellules à trois étant quasiment devenues la norme dans les bâtiments actuels, avec un taux d'occupation supérieur à 200%...

Pour mémoire, un établissement pénitentiaire comme celui de Gradignan bénéficie du régime de l'extraterritorialité : en clair, la parcelle appartient au Ministère de la Justice qui y fait ce qu'il veut. Ce régime d'exception implique que le Maire n'en signe même pas le permis de construire !

Bon joueur, le Ministère a toutefois accepté de concerter la Ville, et de se prêter à des réunions publiques d'information des riverains, considérant que pour un équipement aussi prégnant, l'adhésion de la population était une des clés de l'acceptation. Ce qui pourrait constituer une bonne nouvelle s'est portant mué ces dernières années en un chemin de croix... Les tirs de mortiers, autrefois sporadiques ont connu une montée en puissance jusqu'à devenir hebdomadaires, puis quasi-quotidiens.

La Ville de Gradignan est désormais confrontée à un phénomène contre lequel elle n'a pas les moyens de lutter. La Maison d'Arrêt

et ses satellites régionaux couvrent une population de 6 millions d'habitants. Gradignan ne saurait en assurer seule la sécurité au motif qu'elle aurait été choisie il y a 55 ans pour accueillir sa construction. Devrait-on considérer, toutes proportions gardées, la jungle de Calais comme le problème de la ville sous prétexte qu'elle a la malchance d'être la plus proche des côtes britanniques ? Une commune ne dispose ni des moyens humains, ni des ressources financières, ni de l'usage de la force légale pour rétablir l'ordre et la tranquillité publique dans pareils cas.

L'arrivée d'une nouvelle direction a permis de renouer le dialogue et de déployer des équipes pénitentiaires d'intervention, véhiculées, armées, intervenant en journée dans le périmètre de la prison. C'est un progrès notable mais insuffisant. La Maison d'Arrêt a besoin d'un dispositif spécifique 24h/24h, s'appuyant sur les capacités de vidéoprotection de la commune - bientôt transmises en direct vers le central de Bordeaux - mais aussi de moyens humains d'intervention rapide ou dédiés, sur place ou à proximité.

Seule une réponse forte de l'État pour sécuriser la voie publique autour d'un établissement lui appartenant, avec des moyens proportionnés au site et face à une délinquance beaucoup plus chevronnée qu'il n'y paraît, permettra de mettre un terme aux nuisances insupportables subies par la population : tirs de mortiers, enfants réveillés, fatigue et stress accumulés, insomnies, rodéos, concerts de klaxons en pleine nuit, incidents...

Il y a urgence absolue à soulager les riverains qui sont à bout. Il y a urgence absolue à ce que force revienne à la loi dans cette zone.

Il y a urgence absolue à agir.

Le Maire et les élus de la majorité

LE TOURNANT ÉCOLOGIQUE ET SOCIAL

La Cité-Jardin

Ce quartier est une partie du domaine cédé par Irma Deutch de la Meurthe à la mairie de Bordeaux au début du XXème siècle. Ce legs avait pour condition la création d'une œuvre de solidarité. Pour respecter la volonté de cette famille, la Cité Jardin a été construite afin d'héberger des familles modestes. Une grande partie des pavillons date de 1952. Une réhabilitation de l'ensemble a été effectuée en 1997.

Toutes les maisons ne sont pas vétustes. Il faut s'y promener pour voir que de nombreux logements ont été correctement entretenus. En s'égarant dans les petites rues sinueuses, on y voit encore des jardins potagers et de très beaux arbres. Certains habitants vivent là depuis leur enfance.

La municipalité a décidé de raser l'ensemble du quartier et de le remplacer par des logements neufs dont une part importante d'immeubles. Le nombre de bâtiments et d'étages reste flou. Bien-sûr, il est nécessaire d'accueillir de nouveaux habitants mais doit-on le faire en déracinant ainsi des personnes attachées à notre ville, en leur supprimant leur jardin, en

bétonnant toujours davantage et en artificialisant de nouveaux sols ?

Pour éviter les drames humains, il faut espérer que la municipalité saura accompagner ces personnes en leur donnant des solutions de relogement acceptables. Nous restons attentifs pour éviter que de nouveaux arbres soient coupés. On pourrait concevoir un éco-quartier laissant une grande place à des jardins partagés. Pourquoi ne pas conserver les maisons en bon état en associant de nouveaux logements aux anciens et en restructurant l'ensemble ? Cela permettrait de préserver l'âme de cette cité, à moindre coût.

Gradignan doit conserver sa tradition d'accueil pour les familles en difficulté. C'est bien l'histoire de la Cité Jardin qui doit se poursuivre ainsi pour respecter le legs de départ et une histoire sociale que l'on ne peut ignorer.

Pascal RESSOT

Pour le Tournant écologique et social : Etienne Berges, Judith Curado et Agnès Destriau.



AUDIO CONSEIL *une expérience de plus de 25 ans à Gradignan*

Laboratoires d'audition



Offre 100% santé avec reste à charge 0€

- Test de dépistage auditif gratuit
- Essai **GRATUIT** de solutions auditives durant un mois après avis du médecin ORL
- Accord avec **TOUTES LES MUTUELLES**
- Une équipe complète d'audioprothésistes pour un suivi de qualité

www.audioconseil.fr

Parking privé, 231 cours du G^{nal} de Gaulle, 33170 Gradignan

ASADO

Cuisine Argentine au feu de bois

Réservez votre prestation ou venez à notre rencontre !
Tous les samedis et dimanches sur le marché des Capucins

BARBECUE ARGENTIN pour tous vos évènements

✉ asadobdx@gmail.com | ☎ 06 67 20 19 53
WWW.ASADO-BORDEAUX.FR
📍 @asadobdx

VOTRE GARAGE MULTISERVICES AUTOS

Tout le savoir-faire Citroën dans le centre-ville de Gradignan

Citroën AMI 100% électrique, nouvelle mobilité en centre-ville !

Disponibles dans votre garage !

- 0 € de carburant ;
- Conduite avec **ou** sans permis ;
- Personnalisable ;
- 75 km d'autonomie.

📞 06 22 32 19 90
📍 237 Cours du Général de Gaulle - 33170 GRADIGNAN

Pensez à covoiturer. #SeDéplacerMoinsPolluer

Envie d'une nouvelle déco ?

Frederic Meilleurat DÉCORATEUR

- › Meubles
- › Fauteuils & Canapés
- › Luminaires
- › Papier peint
- › Tissus
- › Rideaux...
- › Un showroom de 180 m²
- › Conception d'espaces
- › Facilité de paiement

DÉCORATION CONSEIL

283 cours du Général de Gaulle - 33170 Gradignan
Tél : 05 57 96 63 28 - www.fredericmeilleurat.com | Ouvert du mardi au samedi : 10h-12h / 14h-19h

GOUPIL MOBILITÉ

28 B cours du Général de Gaulle
33170 Gradignan
09 84 50 72 10

- Spécialiste du déplacement électrique
- Vente et réparation : Vélos, trottinettes et skates électriques
- Magasin concept art

📱 @goupil.mobilite 📷 @goupil_mobilite

PEUGEOT GRADIGNAN AUTOMOBILES SERVICES

📍 21 Rue du Serpolet, 33170 GRADIGNAN

FAITES CONTRÔLER VOTRE CLIMATISATION !*

☎ **Contactez-nous 05 56 89 25 04**

*Avec prise de rendez-vous.

- 1. Contrôler**
- 2. Changer**
- 3. Entretenir**

LE MONDE DE MAGUI - Manège et Buvette - 53 rue du Moulineau-Gradignan

MANÈGE

MERCREDI 15H 18H30
SAMEDI 10H 12H 15H 18H30
DIMANCHE 10H 12H 15H 18H30
FERME PAR TEMPS DE PLUIE! 15H 18H30

BUVETTE

MERCREDI
SAMEDI
DIMANCHE
15H 18H
FERME PAR TEMPS DE PLUIE!

LE MONDE DE MAGUI Le monde de magui

VENEZ NOUS DÉCOUVRIR POUR FAIRE DU MANÈGE OU DÉGUSTER NOS PRODUITS (BARRE À PÂPA - GAUFRES - CRÊPE - BONNEBONS - BOISSONS - MUFFINS)

Daniel Valensuela

Spécialiste de l'eau, cet ingénieur agronome a sillonné le monde afin de porter une vision plus vertueuse de la gestion de « l'or bleu », ressource à la fois si essentielle et si fragile, tout en faisant de Gradignan son port d'attache.



Gradignanais depuis 1984, Daniel Valensuela a néanmoins bourlingué ces trois dernières décennies. Un euphémisme. L'Europe de l'Est, l'Afrique, l'Asie, l'Amérique latine... autant de contrées où ses compétences ont été exploitées au sein du Ministère de l'Agriculture d'abord, puis de différentes organisations non gouvernementales. Une activité foisonnante, au plus près des problématiques de la gestion de l'eau, offrant le vertige des progrès substantiels dans certaines contrées, et des évolutions sabotées ailleurs.

Tout commence auprès de l'État, où l'ingénieur agronome originaire de Moselle décide d'officier dans le développement agricole. Les années 70 et 80 sont celles du déploiement de la Politique agricole commune (PAC) européenne. Comment combiner une production cohérente avec une démarche respectueuse de l'environnement ? Daniel travaille ces sujets au contact des agriculteurs, d'abord en Normandie, puis en Gironde. En 1992, une loi globale sur l'eau le fait bifurquer. La constellation d'administrations en charge du sujet de l'eau (9 dans le département au début des années 90) doit désormais se mettre autour d'une même table et mieux coopérer.

Une "police de l'eau" est créée afin de veiller à une utilisation harmonieuse et limiter les gaspillages alors que les dernières sécheresses (1976, 1989 et 1990), longues et intenses, ont démontré la fragilité du système français. *"L'un des soucis majeurs reste la pollution, sans oublier la quantité. À l'époque, nous avons avancé sur le sujet avec les coopératives viti-vinicoles. Un programme d'investissement a permis de dépolluer leurs effluents. Pour produire 1 litre de vin, nous sommes passés de 10 à 3 litres d'eau"*. La limitation des engrais azotés, élément polluant des sols, est une autre avancée à laquelle ses équipes ont été associées.

LE DÉFI AFRICAIN

En 1999, Daniel quitte la Gironde pour 16 mois, direction la Roumanie. Le pays travaille alors sa candidature afin d'intégrer l'Union Européenne. Et comme dans tous les domaines, son agriculture est scrutée. Daniel fera partie de cette mission de "pré-adhésion". *"40 ans de broyage de dictature de Ceausescu avaient largement annihilé l'initiative. Ce fut très dur."* La Roumanie ne sera intégrée qu'en 2007. Par la suite, il entre dans une organisation intergouvernementale, la Global Water Partnership (Partenariat mondial de l'eau). Établi à Stockholm (Suède) durant 6 ans, au siège de l'organisation, il rayonne alors un peu partout dans le monde afin de diffuser les connaissances et le savoir-faire dans la gestion de l'eau vers les pays demandeurs.

L'Afrique figure en bonne place. *"On se devait de mettre en lien tous les acteurs de l'eau - scientifiques, industriels, pêcheurs... - et les gouvernements afin de les aider à construire un vrai dialogue et une bonne gestion de l'eau, tout en restant diplomate."* Certaines situations révèlent des cas de corruption notoires, comme à Kinshasa (Congo), quand d'autres permettent de réaliser des avancées de santé publique, comme au Sénégal ou au Burkina Faso. Une aventure riche, stimulante, parfois déstabilisante. *"Je parlais parfois de Suède par -20°, pour arriver au Kenya sous 30° !" En 2006, retour en France. Désormais membre de l'Office International de l'Eau, association de droit français sans but lucratif, il y réalisera de nouvelles missions à travers le monde, du Chili à la Jordanie en passant par le Tadjikistan ou la Chine!*

"L'homme est de plus en plus conscient du soin qu'il doit apporter à la planète. Cela est vrai aussi pour les ressources en eau. Mais les choses mettent du temps." Il rappelle que l'effort doit être partagé par tous : "Il faut toujours penser que nous sommes en aval et en amont des autres. La pollution retombe toujours sur quelqu'un, parfois sur soi."